Л'Этуаль
ПОКАЖЕМ ВАМ МИР
2 908000 561704 19005
16+
возрастная категория

ROUGE
COCO
Flash

ЯРКОСТЬ, ЦВЕТ И БЛЕСК ОДНИМ ДВИЖЕНИЕМ.

CHANEL

CHANEL.COM

Her*

Eau de Parfum**

BURBERRY

*Хёр **Парфюмерная вода Реклама

Товары подлежат обязательному декларированию соответствия ЕАЭС RU Д-FR.АИ33.В.09812 дата выдачи 01.03.2018, Реклама ООО "Шисейдо (РУС)" / Новая интенсивная туалетная вода / Грэй DOLCEGABBANABEAUTY.COM

КИТ ХАРИНГТОН

WELL DONE
NATURE

MY CLARINS
ОЧИЩЕНИЕ ОТ ТОКСИНОВ И ПИТАНИЕ ДЛЯ КРАСОТЫ МОЛОДОЙ КОЖИ

Эксклюзивный растительный комплекс Healthy Skin [In&Out] Complex*

Органическая кокосовая вода	Питает
Экстракт рододендрона	Выводит токсины
Экстракт инжира	Увлажняет
Органический экстракт ягод годжи	Заряжает энергией
Экстракт косточек барбадосской вишни	Придает сияние

Простые и здоровые рецепты красоты,
которые точно понравятся вашей коже.

НОВИНКА

my CLARINS

*Хэлси Скин [Ин энд Аут] Комплекс

Реклама

*Среди продукции Clinique. Реклама.

Революция ухода*:

©2019 Clinique Laboratories, LLC

Создайте свою формулу ухода за кожей.

15 комбинаций. Увлажнение + решение проблемы вашей кожи.

Больше никаких компромиссов – впервые вы можете создать собственную формулу ухода за кожей. Вас беспокоит раздражение на коже? Расширенные поры и неровная текстура? Неровный тон кожи? Следы усталости на лице? Морщины? Выберите одну из трех увлажняющих баз и вставьте в нее один из пяти картриджей с активным концентратом.
Новинка. Clinique iD.™ 125 мл.

clinique.ru

Без парабенов.
Без фталатов.
Без отдушек.
Только то, что нравится коже.

CLINIQUE

Проверено на аллергию.
100% без отдушек.

LANCÔME
PARIS

ЛЕГЕНДАРНОЕ**
ТОНАЛЬНОЕ
СРЕДСТВО

#LANCOMERUSSIA
УЗНАЙТЕ БОЛЬШЕ
НА LANCOME.RU

* Потребительский тест при участии 109 женщин. ** Среди продуктов Lancôme. Teint Idole Ultra Wear – Тан Идоль Ультра Вэар. Paris – Париж. Lancome Russia – Lancôme Россия. ЗАО «Л'Ореаль», 119180, г. Москва, 4-й Голутвинский пер., д. 1/8, стр. 1–2, ОГРН 1027700054986. Реклама.

TEINT IDOLE ULTRA WEAR

ДО 24 ЧАСОВ СТОЙКОСТИ* • ПЛОТНОЕ МАТОВОЕ ПОКРЫТИЕ

Barbara Palvin – Барбара Палавин

GIORGIO ARMANI

Реклама

Посетите Armanibeauty.com.ru

Scent of Gioia

*По результатам клинического исследования с участием 31 добровольца. **Данные in vitro

Реклама ООО "Шисейдо (РУС)". BENEFIANCE – БЕНЕФЬЯНС. KOMBU-BOUNCE – КОМБУ-БАУНС. RENEURA TECHNOLOGY +™ – РЕНЮРА ТЕКНЮЛОДЖИ+™

ВНЕ ВЛАСТИ ВРЕМЕНИ

ЗАМЕТНОЕ СОКРАЩЕНИЕ МОРЩИН ВСЕГО ЗА 2 НЕДЕЛИ*. ВНОВЬ МОЛОДАЯ И ПОДТЯНУТАЯ КОЖА.

УЛУЧШАЕТ УПРУГОСТЬ КОЖИ И ПРЕДОТВРАЩАЕТ ПОЯВЛЕНИЕ МОРЩИН БЛАГОДАРЯ КОМПЛЕКСУ KOMBU-BOUNCE ИЗ РЕДКИХ ЯПОНСКИХ ВОДОРОСЛЕЙ **. ПОМОГАЕТ КОЖЕ ПОВЫСИТЬ ВОСПРИИМЧИВОСТЬ К СРЕДСТВАМ УХОДА, УСИЛИВАЯ ВОЗМОЖНОСТИ БОЛЕЕ БЫСТРОГО, АКТИВНОГО САМОВОССТАНОВЛЕНИЯ ** БЛАГОДАРЯ ТЕХНОЛОГИИ RENEURA TECHNOLOGY+™. УВЛАЖНЁННАЯ, ГЛАДКАЯ, НАПОЛНЕННАЯ СИЯНИЕМ МОЛОДОСТИ КОЖА. ТВОРЕНИЕ ДУШИ.

НОВЫЙ BENEFIANCE КРЕМ, РАЗГЛАЖИВАЮЩИЙ МОРЩИНЫ

SHISEIDO
GINZA TOKYO

Л'Этуаль

Креативный директор | Офелия Шафир **| Creative Director |** Ofelia Shafir

Главный редактор | Ирина Нугзаровна Щербакова **| Editor in Chief |** Irina Scherbakova

Редакционный директор | Владлена Андреева **| Editorial Director |** Vladlena Andreeva

Арт-директор | Дина Язджян **| Art Director |** Dina Yazdzhyan

Ответственный редактор | Екатерина Малахова **| Executive Editor |** Ekaterina Malakhova

Директор раздела «Красота» | Анастасия Васильева **| Beauty Director |** Anastasia Vasilieva

Редактор раздела «Красота» | Анна Архипова **| Beauty Editor |** Anna Arkhipova

Директор раздела «Мода» | Анна Сенина **| Fashion Director |** Anna Senina

Редактор | Анастасия Круглякова **| Feature Editor |** Anastasia Krugliakova

Младший редактор | Ольга Житпелева **| Junior Editor |** Olga Zhitpeleva

Дизайнер | Варя Свиридова **| Designer |** Varya Sviridova

Продюсер | Ирина Пилат **| Producer |** Irina Pilat

Фоторедактор | Елена Соловьева **| Photo Editor |** Elena Solovyova

Аккаунт-менеджер | Анна Нестерова **| Account Manager |** Anna Nesterova

Корректор | Елена Борзова **| Proof-reader |** Elena Borzova

Менеджер по печати | Кинда Ханнана **| Print Manager |** Kinda Khannana

---

Над номером работали: Ольга Бровцина, Алена Громницкая, Валентин Золотухин, Мария Киселева, Наталья Коган, Екатерина Левочкина, Любовь М., Ольга Никотина, Надя Романова, Мария Тараненко, Елена Титок, Jane Jacobi, Karen Wieffering

---

ОБЛОЖКА
Фото: Natalie Kogan
Стиль: Karen Wieffering
Арт-директор: Дина Язджян
Макияж и прическа: Jane Jacobi
Модель: Ashley
Продюсер: Ира Пилат
На Эшли: платье **AKJP,** серьги **Waif**

Ежемесячный журнал «Л'Этуаль». Издается с ноября 2009 года
Учредитель: ООО «Алькор и Ко»
Отдел рекламы: ООО «Алькор и Ко»
Адрес: 119261, г. Москва, Ленинский пр-т, д. 72/2
Журнал зарегистрирован в Федеральной службе по надзору в сфере связи, информационных технологий и массовых коммуникаций
(Свидетельство о регистрации ПИ №ФС77-61334)
Номер (Май 2019) подготовлен к печати 13 мая 2019 года. Тираж 150 000 экз.
Редакция: Издательский дом «Мамихлапинатана», 123022, Москва, Столярный пер., д. 3, стр. 1. Тел.: +7 (499) 652 51 43
Подготовка к печати и цветоделение ООО «ПИКСЕЛЬПРО»
123308, г. Москва, пр-т Маршала Жукова, д. 1, стр. 1. Тел.: +7 (495) 797 45 84
Отпечатано: АО «Полиграфический комплекс «Пушкинская площадь»
109548, г. Москва, ул. Шоссейная, д. 4д. Тел.: +7 (495) 276 16 06
Все права защищены. Статьи, рубрики и другие редакционные материалы журнала «Л'Этуаль» являются справочно-информационными и аналитическими материалами, а также охраняемыми результатами интеллектуальной деятельности. Полное или частичное воспроизведение статей, материалов и других результатов интеллектуальной деятельности, опубликованных в журнале «Л'Этуаль», запрещено. «Л'Этуаль» не несет ответственности за присланные материалы. Мнение редакции может не совпадать с мнением авторов.

РАСПРОСТРАНЯЕТСЯ БЕСПЛАТНО
Любое воспроизведение материалов или их фрагментов на любом языке возможно только с письменного разрешения учредителя.

LES ÉCLATS

LANVIN
PARIS

*СОЛНЕЧНЫЕ ЗАЙЧИКИ

ООО «Алькор и Ко». Реклама.

www.lanvinparfums.com

СОДЕРЖАНИЕ

СЛОВО РЕДАКТОРА

МНЕНИЕ Л'ЭТУАЛЬ

НОВОСТИ КУЛЬТУРЫ

ВЫБОР РЕДАКТОРА

ТРЕНДЫ

О КРАСОТЕ

стр. 046 **НОВОСТИ BEAUTY**

стр. 064 **КОСМЕТИЧКА** Юлии Костеревой, тренинг-менеджера сети Л'Этуаль

стр. 066 **ЗДЕСЬ И СЕЙЧАС.** Новые очищающие средства для молодой кожи Waso, Shiseido

стр. 068 **ИССЛЕДОВАНИЕ.** Лайфхаки самолетной жизни от Марии Тараненко

стр. 072 **MOODBOARD**

стр. 074 **ИНВЕСТИЦИЯ.** Палитра Terracotta Contour & Glow, Guerlain

стр. 076 **СЪЕМКА.** На первой линии

стр. 082 **20 МИНУТ С...** @christyna.ree

Фото: Natalie Kogan; стиль: Karen Wiefferіng; макияж и прическа: Jane Jacobi; модель: Ashley/FUSION MODELS

Товары подлежат обязательному декларированию соответствия ЕАЭС RU Д-FR.АИ33.В.00268/18 дата выдачи 07.11.2018. Реклама ООО «Шисейдо (РУС)» / чистый мускус

narciso rodriguez

Новый аромат для нее

PURE MUSC

О ГЛАВНОМ

стр. 086 **ЛИКБЕЗ.** Путешествие по России

стр. 092 **ПРОЕКТ.** Отправляемся на Капри

стр. 096 **ОПЫТ.** Как устроилась жизнь трех женщин, поселившихся в самых отдаленных уголках планеты

стр. 102 **АСТРОПРОГНОЗ.** Что нас ждет в июне

О МОДЕ

стр. 106 **МОДНЫЕ НОВОСТИ**

стр. 110 **ТРЕНДЫ**

стр. 116 **СЪЕМКА.** Единое целое

стр. 128 **ПРОБЛЕМА.** Как собрать стильный и удобный тревел-лук

О СВОЕМ

стр. 132 **ИНТЕРВЬЮ.** Руководитель направления по организации мероприятий сети Л'Этуаль Марина Дятлова — о путешествиях

стр. 134 **НАШИ ЛИЦА.** Лучшие продавцы и магазины

стр. 138 **ПРОВЕРЕНО.** Новости сети

Фото: Natalie Kogan; стиль: Karen Wiefferіng; макияж и прическа: Jane Jacobi; модель: Ashley/FUSION MODELS

JIMMY CHOO
FLORAL
НОВЫЙ АРОМАТ
Floral – флорал
ООО «Альянс и Ко». Реклама
JIMMY CHOO
JIMMY CHOO

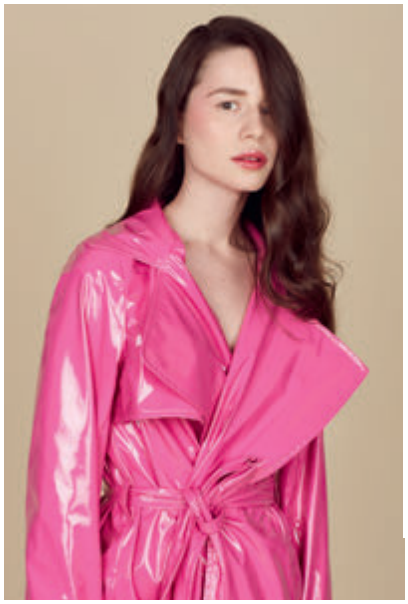

Главный редактор
Ирина Щербакова

Вот вам наблюдение. Откроешь любое продвинутое СМИ, наше, зарубежное, не важно — и непременно наткнешься на текст о том, как замучены двадцатипятитридцатилетние. Это пару лет назад миллениалов было модно винить в лени. Сейчас любой социолог вам скажет: работаем больше, чем поколение наших родителей, отпуск брать стыдимся. А еще тратим силы на беспокойство, что подумают другие. Достаточно ли лайков собрало фото твоего здорового завтрака в инстаграме, достаточно ли позитива ты транслируешь в разговоре с малознакомыми людьми, достаточно ли задач засунул в расписание на утро, чтобы все решили, что ты «продуктивный». Вместо отпуска — пару дней поспать, сериалы посмотреть. На быт силы не всегда остаются. Даже на элементарное. Например, мой случай: родители вот уже второй месяц вежливо интересуются, когда я обновлю шенген. Вроде ничего сложного — а я все откладываю. Какое, сначала бы поработать, потом отдохнуть (читай: позалипать в соцсетях), а потом уже через месяц ехать с документами в визовый центр. Так я два месяца обманываю себя — потому что знаю: самый верный способ отдохнуть — не валяться на кровати с телефоном, а взять и улететь на неделю. Я люблю путешествовать в одиночестве — это проверено опытным путем. Прилетела в Гонконг к другу — а у него экзамены, надо придумать себе программу самой. Прилетела в Вену с новым бойфрендом — в первый же день рассорились, дальше броди по музеям в одиночестве. Все это восстанавливало меня в разы лучше двенадцатичасового сна и однодневного диджитал-детокса. В путешествиях я чувствовала себя... счастливее и свободнее. Да и кто не?

Именно поэтому наш новый номер — о путешествиях. И даже обложку к нему мы снимали не в Москве, а в ЮАР. Не шучу. Что еще в номере такого особенного? Я бы перечислила — но места под это осталось мало, а рассказывать нужно долго. Да и спойлеры не все любят. Так что... читайте!

Фото: Надежда Романова; стиль: Мария Киселева; макияж: Ольга Бровцина, национальный визажист Nars; прическа: Ольга Никотина, Matrix

ООО «Селдико» ОГРН 1027739191578. Качество товара подтверждено Декларацией о соответствии. Реклама.

Алена **ВЫБИРАЕТ**

PR-ДИРЕКТОР Л'ЭТУАЛЬ АЛЕНА ГРОМНИЦКАЯ ДАСТ ФОРУ ЛЮБОМУ БЬЮТИ-БЛОГЕРУ — ВСЕ НОВИНКИ ОНА ПРОБУЕТ САМОЙ ПЕРВОЙ. ГОТОВЫ К ПРЯМОМУ ЭФИРУ? ПОДКЛЮЧАЙТЕСЬ: СЕЙЧАС АЛЕНА РАССКАЖЕТ ПРО САМЫЕ ЦЕННЫЕ НАХОДКИ ЭТОГО МЕСЯЦА.

Маска, подтягивающая овал лица **V-line Shape-Up, Л'Этуаль**

Новая лифтинг-маска для лица V-Line Shape-Up, Л'Этуаль, — лучшая находка за последнее время. Наши ученые разработали ее по самым продвинутым корейским технологиям. Например, добавили в формулу экстракт растения гинкго, который за каких-то 30 минут подтянет кожу и сделает овал более четким. Для тела же понравился крем Intensive Abdomen and Hip Treatment Night, Collistar, с вытяжками из морских водорослей, красного перца и мяты. Он укрепляет и тонизирует кожу. А в комплексе с моими регулярными тренировками в зале так вообще дает пуш-ап-эффект. В общем, идти на пляж готова хоть сейчас! Аромат на лето выбрала милый и сладковатый — Good Girl Gone Bad Extreme, Kilian, с нотами молока и османтуса. А для отпускного мейка — тушь Л'Этуаль с говорящим названием Instalash. Она придает ресницам яркий цвет и суперобъем. С таким макияжем только и делать, что собирать лайки.

Аромат **Good Girl Gone Bad Extreme, Kilian**

Ночной укрепляющий крем для тела **Intensive Abdomen, Л'Этуаль**

Тушь для объема **Instalash, 504, Л'Этуаль**

Фото: Валентин Золотухин; личный архив

ООО «Селдико» ОГРН 1027739191578. Качество товара подтверждено Декларацией о соответствии. Реклама.

ТОР МЕНЯЕТ МСТИТЕЛЕЙ НА ЛЮДЕЙ В ЧЕРНОМ, ИТАН ХОУК ГРАБИТ ШВЕДСКИЙ БАНК, А ЛЮДИ ИКС, КАК ОБЫЧНО, СПАСАЮТ ПЛАНЕТУ — ИЮНЬ БУДЕТ ЖАРКИМ (В КИНОТЕАТРАХ ТАК ТОЧНО).

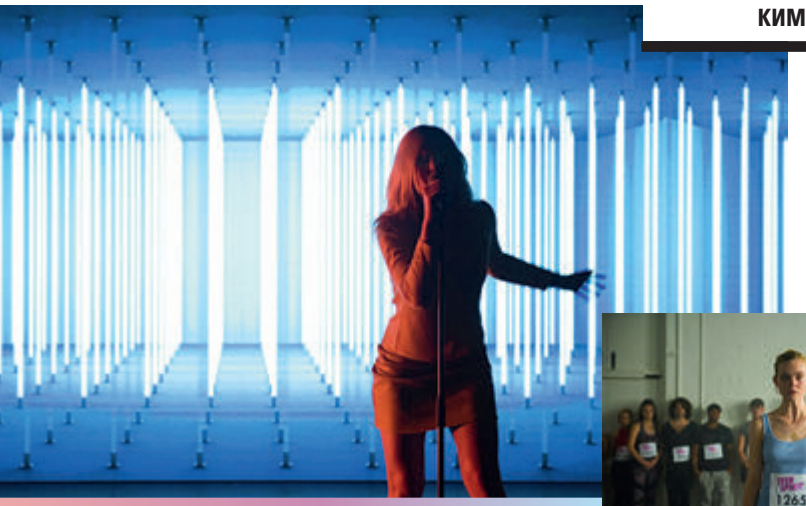

«За мечтой»
Героиня Эль Фэннинг участвует в шоу талантов и доказывает всем. И заодно показывает, как такие шоу устроены на самом деле: ссоры конкурсантов, заранее подписанные контракты — и любые жертвы (даже любимым наставником) ради победы. Над фильмом работал продюсер «Ла-Ла Ленда» Фред Бергер.

«Солнце тоже звезда»
Герой — верит в судьбу и не дает героине попасть под машину. Героиня же — не верит в любовь, да и вообще через сутки ее с семьей депортируют из страны. У всех ровно один день, чтобы решить проблемы и зажить «долго и счастливо». Вот такие дела.

«Однажды в Стокгольме»
Термин «стокгольмский синдром» появился после вооруженного ограбления банка в соответствующем городе. Тогда бывшие заложники встали на защиту преступников. Как такое произошло — все в фильме. За главного тут — оскароносный Итан Хоук, а за его помощника — Марк Стронг.

«Рокетмен»
Байопики про музыкантов — штука проблемная. Как и «Богемскую рапсодию», фильм про Элтона Джона делали восемь лет (а сняли меньше чем за год — долго сценарий писали). Костюмы с перьями присутствуют в изобилии. А в главной роли — Тэрон Эджертон. Да, тот, который из «Кингсмена».

Фото: архивы пресс-служб

JIMMY CHOO
MAN
BLUE
НОВЫЙ АРОМАТ
JIMMY CHOO
MAN
BLUE

«Люди в черном: Интернэшнл»
Забудьте агента Кея, говорливого мопса и разборки с тараканами — теперь все иначе. Вместо Уилла Смита тут Тесса Томпсон. Напарник ее... Тор. Шутка, Крис Хемсворт. И проблемы уже в Англии, а не в США. Да, люди в черном сильно изменились за лето.

«Берлин, я люблю тебя»
Париж, Нью-Йорк, а теперь и Берлин — серия фильмов-антологий про любовь добралась до столицы Германии. Тут все просто: десять героев, столько же историй, и все — вы сами знаете про что. Надеемся, фильм не провалится в прокате, как было с его предшественником. Да поможет ему Тиль Швайгер в продюсерах!

«Ма»
Очаровательная на первый взгляд главгероиня приглашает подростков устроить вечеринку у себя в подвале. И строго запрещает: «Не поднимайтесь наверх». Но ведь никто никогда не слушается! У «Ма» все шансы пополнить список годных хорроров — фильм от создателей оскароносного «Прочь». Это ведь должно что-то значить.

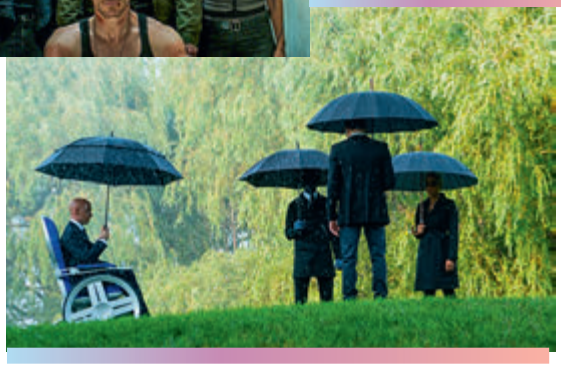

«Люди Икс: Темный Феникс»
Спустя три года мутанты возвращаются на экраны, чтобы спасти планету от... одной из них — Джин Грей, или, как ее тут зовут, Феникса. Предупреждаем: девиз кота Леопольда «Давайте жить дружно» героям ну совсем не помог.

Фото: архивы пресс-служб

Ноэми Шмидт
ООО «Алькор и Ко». Реклама. "Мадмуазель. Фанпэйдж
www.rochas.com
#funinpink
MADEMOISELLE
ROCHAS
НОВАЯ ТУАЛЕТНАЯ ВОДА
MADEMOISELLE
ROCHAS

ЖЕНЩИНЫ ПРОДОЛЖАЮТ БОРЬБУ С РЕЖИМОМ В ГАЛААДЕ, ВЛАДЕЛЬЦЫ РАНЧО ОТБИВАЮТСЯ ОТ ИНДЕЙЦЕВ, А ГЕНДИР FOX NEWS ПОМОГАЕТ ТРАМПУ — ВСЕ СЛОЖНО В ГЛАВНЫХ СЕРИАЛАХ МЕСЯЦА .

«Рассказ служанки»
Жизнь в деспотичном государстве Галаад продолжает бить ключом. Простые женщины больше не хотят быть суррогатными матерями и служанками для правящей касты: кто-то бежит из страны, кто-то помогает это делать другим, а кто-то — борется с режимом. У главгероини Оффред все серьезнее, чем у Китнисс Эвердин.

«Самый громкий голос в комнате»
Сериал — про гендира телеканала Fox News Роджера Айлза. Но он не совсем про телевидение — скорее про политику. Как Айлз помог Трампу одержать победу на выборах, повлиял на Республиканскую партию — и стал фигурантом дела о домогательствах.

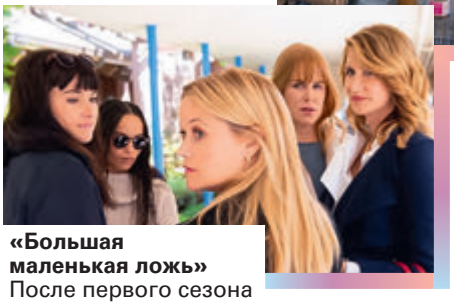

«Большая маленькая ложь»
После первого сезона казалось, что история закончена. Убийца найден, все секреты раскрыты, герои могут спокойно жить дальше — да и продолжения у оригинального романа Лианы Мориарти не было. Ан нет, шоураннеры сняли еще сезон — позвали Мерил Стрип и готовятся к новым «Эмми» и «Золотым глобусам».

«Йеллоустон»
Огромное ранчо Даттонов. С одной стороны оно граничит с индейской резервацией, с другой — с национальным парком, а с третьей его поджимают строительные магнаты. У всех свои планы на землю — и главгерои не очень этим довольны. Вот и воюют — не бескровно. В главной роли — Кевин Костнер.

Фото: архивы пресс-служб

MONT BLANC

Lady EMBLEM

*леди эмблем

ООО «Альянс и Ко». Реклама.

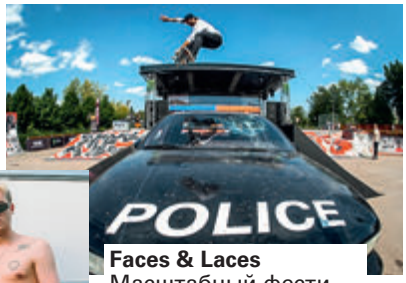

Faces & Laces
Масштабный фестиваль уличной культуры переехал из Парка Горького. Теперь разглядывать модненькие свитшоты с надписями и зажигать под Boulevard Depo 8 и 9 июня вы будете... на парковке ТЦ «Авиапарк». И за вход придется заплатить: билет на один день стоит 1000, а на два — 1800.

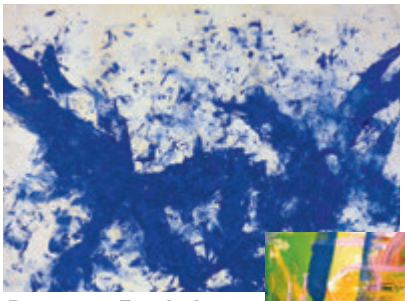

Выставка Fondation Louis Vuitton
Сначала Пушкинский музей предоставил Фонду Louis Vuitton картины для выставки, а теперь — наоборот. В Москву привезут работы Энди Уорхола, Герхарда Рихтера и других относительно современных художников. Можете не спешить — экспозиция все лето продержится.

ПЛАН НА МЕСЯЦ: ПРИСМАТРИВАЕМСЯ К МОДНЫМ СВИТШОТАМ, УЧАСТВУЕМ В КИБЕРТУРНИРАХ, ОТРЫВАЕМСЯ НА КОНЦЕРТАХ THE CHEMICAL BROTHERS И KISS — А ЗА ИСКУССТВОМ В ПУШКИНСКИЙ.

Epic Con Russia
Гикам на заметку: 1–2 июня в Москве пройдет крупный фестиваль поп-культуры. Косплей-шоу, кибер-турниры и стенды с комиксами — все как всегда. Без звездных гостей не обошлись — хотя заявленных имен пока нет.

The Chemical Brothers
Британский дуэт, чью песню Galvanize вы точно должны были слышать лет десять назад по MTV, едут в Россию. Оторваться под электронику можно 6 июня в Питере, а 7 июня — в Москве.

Kiss
Их песни вроде Detroit Rock City качали подростков (спасибо, Guitar Hero!), а черно-белые лица пугали детей и бабушек. Группа дает прощальное турне и проведет концерты в Питере и Москве — 11 и 13 июня.

Фото: Courtesy Succession Yves Klein; Courtesy Antony Meier Fine Arts, San Francisco; Иван Гущин; Алексей Лапин; Дмитрий Шумов; EPA/MIGUEL A. LOPES/TACC; Richard Shotwell/Invision/AP/TACC

CLARINS

Раскройте красоту ваших глаз

4D эффект одним движением руки: выразительный объем, невероятная длина, красивый изгиб, безупречное разделение. Ухаживающая формула на основе воска розы защищает и укрепляет ваши ресницы.

Ресницы выглядят более длинными: 90%*
Ресницы выглядят более густыми: 77%*

*Исследование удовлетворенности потребителей при участии 114 женщин сразу после нанесения, SYRES, Франция, 2017. Wonder Perfect Mascara 4D – Тушь для ресниц Вандер Перфект с эффектом 4D.

Реклама

Джонатан без поводка
Взрослая жизнь у Джонатана не складывается: работу он ненавидит, часики тикают, а он все еще не женат, и кредита у него нет. Не беда — собаки брата, с которыми он сидит, знают, что счастье не в этом, и раздают советы. Несмотря на вопросы «Что здесь, черт возьми, происходит?», от книги не оторваться.

Дом на Манго-стрит
Полуавтобиографическая книга Сандры Сиснерос — про девушку Эсперансу из бедного иммигрантского района Чикаго, которая отчаянно хочет сбежать в лучшую жизнь. Постепенно героиня понимает — нищета не порок, как Федор Достоевский писал. И счастье гораздо ближе, чем она думала. Книга, кстати, во многих странах входит в учебные программы.

ТРИ НУ ОЧЕНЬ РАЗНЫХ РОМАНА О ВЗРОСЛЕНИИ, ИСТОРИЯ ПРО ЧЕЛОВЕКА-ПТИЦУ И СБОРНИК РОМАНОВ В ДУХЕ СТИВЕНА КИНГА ОТ — ВНЕЗАПНО! — ДМИТРИЯ БЫКОВА. ВЫБИРАЕМ КНИГИ, КОТОРЫЕ СТОИТ ВЗЯТЬ С СОБОЙ В ОТПУСК.

Рюрик
Название может запутать — события происходят в наши дни, а не во времена древних славян. Марта сбежала из дома и потерялась в лесу, но до этого никому нет дела. Вот ей и приходится справляться — не только с выживанием, но и с неожиданно открывшимся одиночеством, которое раньше она не замечала. Автор романа, Анна Козлова, лауреат «Национального бестселлера», кстати.

Смерть сердца
Роман Элизабет Боуэн на первый взгляд — классическая история про провинциальную сироту, которую в дом принимают светские родственники. За ней — проблема высокомерного мнения «Меня никто не понимает» в процессе взросления. Если вы фанат Джейн Остин — читать стоит однозначно.

Фото: архивы пресс-служб

ООО «АЛЬКОР И КО». РЕКЛАМА.

* Ароматы вещей

LES PARFUMS MATIÈRES

KARL LAGERFELD

#KARLLAGERFELD

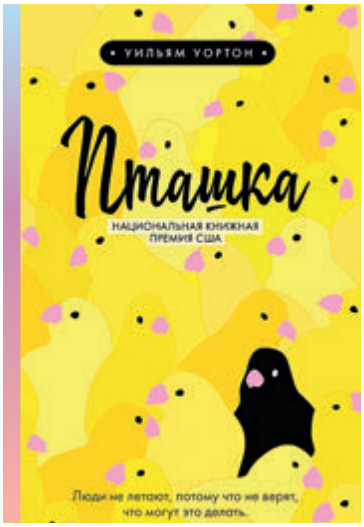

Пташка
Птаха думает, что он — птица. Все началось с детства — разводил голубей, увлекался орнитологией. После войны Птаха оказывается в психиатрической лечебнице. И начинает думать, что быть птицей лучше, чем человеком. Убедить его в обратном пытается старый друг Эл, который тоже прошел войну. Лауреат Национальной книжной премии США теперь на русском!

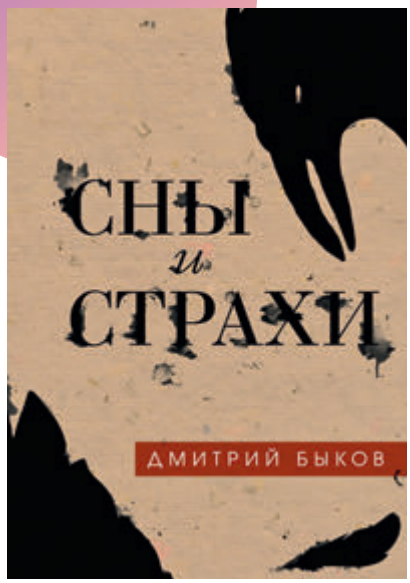

Сны и страхи
Если бы Стивен Кинг жил в России, «Сердца в Атлантиде» выглядели бы как-то так. В сборнике — мистические рассказы. Про учителя, который борется с сектой, вербующей и похищающей детей. Про человека с множественным расстройством личности, который нашел свою любовь. И еще много-много всего.

Ты
Главгерой — сталкер. Нет, он не исследует заброшки, как у братьев Стругацких, — а преследует девушку, свою «настоящую любовь». Ежедневной проверкой инстаграма дело не обошлось — тут и слежка в городе, и убийства людей во благо героини. По книге, кстати, Netflix уже снял сериал.

Эйфория
1933 год. В джунглях Новой Гвинеи встречаются три антрополога — одиночка Эндрю и пара Нелл и Фен. У них одна цель — изучить культуру местных племен. Сами понимаете: работа вскоре отходит на второй план, а на первый выходят межличностные отношения — любовь, зависть, конкуренция. В основе романа Лили Кинг — биография известного антрополога Маргарет Мид.

Фото: архивы пресс-служб

НОВЫЙ ЖЕНСКИЙ АРОМАТ
Oscar de la Renta
BELLA ROSA
Только в Этуаль

БЬЮТИ-ДИРЕКТОР ЖУРНАЛА Л'ЭТУАЛЬ АНАСТАСИЯ ВАСИЛЬЕВА — О ПЯТИ НОВИНКАХ, КОТОРЫЕ ЕЙ ОСОБЕННО ПОНРАВИЛИСЬ В ЭТОМ МЕСЯЦЕ. ДЛЯ ВАС — ВСЕ САМОЕ ЛУЧШЕЕ!

Крем для лица **UV Essentiel, Chanel,** наношу каждый день. Формула с SPF 50 и мощным антиоксидантным комплексом защищает от всех врагов молодости: УФ-лучей, загрязненного воздуха и синего света гаджетов. Отныне гулять под палящим солнцем, гонять на велосипеде по центру и сидеть в инстаграме для кожи не вредно.

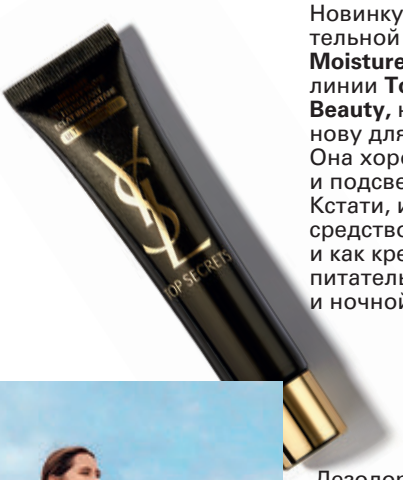

Новинку для чувствительной кожи **Instant Moisture Glow Ultra** из линии **Top Secrets, YSL Beauty,** наношу как основу для макияжа. Она хорошо увлажняет и подсвечивает кожу. Кстати, использовать средство можно еще и как крем, хайлайтер, питательную маску и ночной уход.

Дезодорант **Roll-On, Weleda,** вышел в новой упаковке из переработанного пластика. Вот она, плюс одна идея, как заботиться об экологии. Формула все та же, натуральная, без солей алюминия, а потому не закупоривает поры. Для марафона не советую, зато на каждый день это лучший вариант!

Мой любимый блеск для губ **Lip Gloss, Nars,** вышел еще в 9 оттенках — теперь их 27. На лето я выбрала теплый коралловый вариант, который прекрасно сочетается с загорелой кожей. Полупрозрачный, сияющий, не ощутимый на губах. Скорее бы в отпуск!

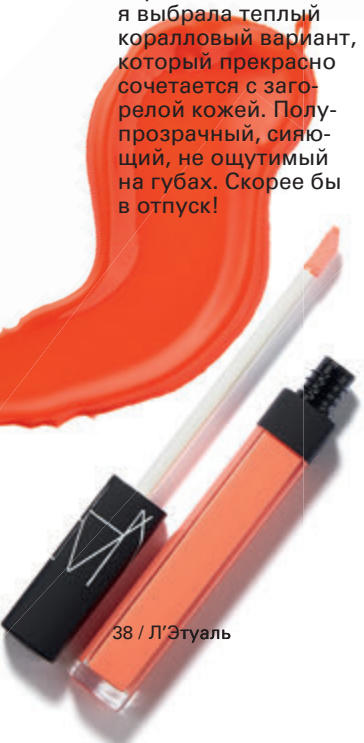

После интервью с Килианом Хеннесси, основателем бренда Kilian, я подсела на аромат **Madly in Love, Kilian** (эксклюзивно в Л'Этуаль). На флаконе написано «Да, я был безумно влюблен, но это было вчера». Как сказал Килиан, нота малины — влюбленность. Табак — горечь расставания. А кожа — сексуальное влечение.

Фото: Валентин Золотухин; личный архив

TSUBAKI

Сокровища Японии для роскошных волос Эффект салонного ухода

Сила пяти натуральных ингредиетнов

Только в Л'Этуаль

Реклама ООО «ШИСЕЙДО (РУС)».

Прическа за минуту с заколкой **Twinkle**. Сделайте боковой пробор и подколите волосы с той стороны, где их меньше.

Еще вариант! Сделайте низкий конский хвост, а потом закрепите его мерцающей резинкой **Twinkle**.

Беспроигрышная идея — прямой пробор и две невидимки по бокам.

ХВАТИТ ВОРОВАТЬ ЗАКОЛОЧКИ У МЛАДШЕЙ СЕСТРЫ. У ВЗРОСЛЫХ ДЕВОЧЕК ДОЛЖНЫ БЫТЬ СВОИ ИГРУШКИ — НАПРИМЕР, АКСЕССУАРЫ ДЛЯ ВОЛОС TWINKLE ИЗ Л'ЭТУАЛЬ. БАНТ, НЕВИДИМКА С ЖЕМЧУЖИНАМИ ИЛИ ОБОДОК? СТИЛИСТЫ С КЛЮЧЕВЫХ ПОКАЗОВ СЕЗОНА ГОВОРЯТ «ДА» ВСЕМ ТРЕМ ВАРИАНТАМ.

Фото: Rex Features/Fotodom; архивы пресс-служб

Реклама

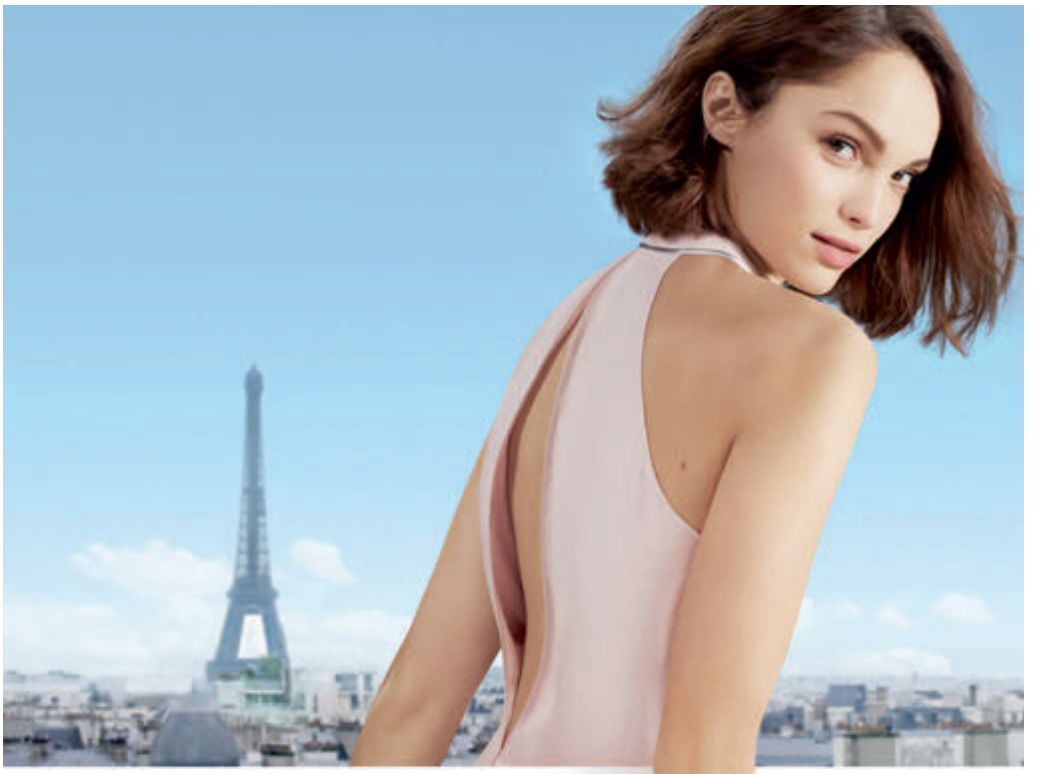

#LikeAMademoiselle
#КакМадмуазель

Mademoiselle
AZZARO

L'EAU TRÈS CHARMANTE*

НОВИНКА

Только в Л'Этуаль

*Очаровательная туалетная вода

Кайалом **Inkartist, Shiseido,** легко прорисовать широкие графичные линии.

Подводка **#guyliner, Soda,** дает интенсивный суперматовый цвет.

Лайнер **Diorshow on Stage, Dior,** разработан знатоками бэкстейджа. Кому стрелки за десять секунд?

House of Holland

ТАКИМИ ГЛАЗАМИ НА МИР ВЫ ЕЩЕ ТОЧНО НЕ СМОТРЕЛИ! В МОДЕ БЕЛЫЕ-БЕЛЫЕ СТРЕЛКИ САМЫХ ПРИЧУДЛИВЫХ ФОРМ. КСТАТИ, ЭФФЕКТНЕЕ ВСЕГО ТАКОЙ МАКИЯЖ ВЫГЛЯДИТ НА ЗАГОРЕЛОЙ КОЖЕ. ВОТ ВАМ БЬЮТИ-ЛАЙФХАК ДЛЯ ОТПУСКА.

Фото: Rex Features/Fotodom; архивы пресс-служб

ALIEN

НОВИНКА

ДЛЯ НЕЕ ДЛЯ НЕГО

MUGLER

#WeAreAllAlien*

Реклама *#СверхъестественноеВКаждомИзНас
ru.mugler.com

Платье **Pichulik**

Фото: Natalie Kogan; стиль: Karen Wiefferіng; макияж и прическа: Jane Jacobi; модель: Ashley/FUSION MODELS

Леттеринг: Любовь М.

ОСТОРОЖНО! ЗОЖНИКИ НА БОРТУ!

БРОНЗА, КОРАЛЛ, БИРЮЗА, БЛЕСТОЧКИ
ЭТО ВАШ МЕЙК НА ЛЕТО, ОК?

Всё такое новое!

ТАКОЙ ВОПРОС...
Чем пахнет море и солнце?

ИДЕМ НА ТРЕНИРОВКУ С ЛЮБИМЫМ АРОМАТОМ, НАНОСИМ БЛЕСТКИ КУДА ДУША ВЕЛИТ, ЗАСТАВЛЯЕМ БОЙФРЕНДА СБРИТЬ БОРОДУ — ЛЕТО В ГОРОДЕ: ДАЕМ ЖАРУ И ДЕЛАЕМ ЧТО ХОТИМ!

Высокопигментированные тени **Eye Shadow, Electric Eel, M.A.C**

Палитра теней для век **#eyeloveyou, 002, Soda**

ТЕПЕРЬ ДРУГОЙ
Консилер High Cover, YSL Beauty, скроет синяки под глазами даже у работницы месяца. За ориентир взяли формулу хайлайтера Touche Eclat со светоотражающими частицами. А еще добавили витамин Е и экстракт календулы — они быстро снимают отеки.

МЫ НА СПОРТЕ
Перед вами два парфюма L.12.12, Lacoste, с пометкой French Panache. Представители бренда поясняют: мужская версия пахнет как раскаленный на солнце теннисный корт — аромат передают ноты сандала и яблока. А женская — победой в сложном турнире. Ну тут все понятно: розы и шампанское!

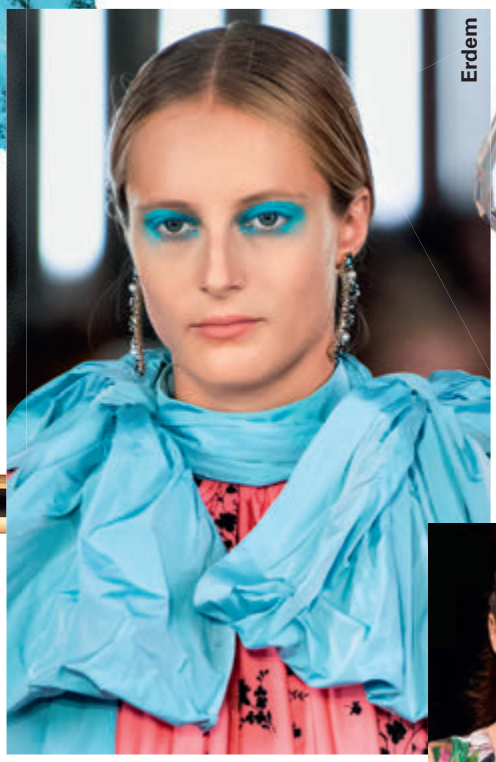

Erdem

ДО СИХ ПОР СЧИТАЕТЕ, ЧТО ПОКРЫВАТЬ ВЕКИ ГОЛУБЫМИ ИЛИ ЖЕЛТЫМИ ТЕНЯМИ — УДЕЛ БЬЮТИ-ФРИКОВ, КОТОРЫМ ПО 15 ЛЕТ? ЗНАЧИТ, ВЫ ТОЧНО НЕ ВИДЕЛИ ОТЧЕТЫ С ПОСЛЕДНИХ ПОКАЗОВ. ГДЕ ВИЗАЖИСТЫ ОРУДОВАЛИ САМЫМИ ЯРКИМИ КИСЛОТНЫМИ ОТТЕНКАМИ. СДЕЛАТЬ СМОКИ ИЛИ НАРИСОВАТЬ ГРАФИЧНЫЕ СТРЕЛКИ? РЕШАЙТЕ САМИ. ГЛАВНОЕ — ИСПОЛЬЗУЙТЕ ОДИН (И ТОЛЬКО ОДИН!) ЦВЕТ. В МОДЕ МОНОМАКИЯЖ.

МОЙ ДРАГОЦЕННЫЙ
Новая версия аромата La Nuit Trésor, Lancôme, обзавелась приставкой Musc Diamant — и теперь чудо как благоухает фиалкой, малиной и мускусом.

Christian Siriano

Тени **Flying Solo, 113, J. Cat Beauty**

ПЕРВЫЕ МЕРЫ
Линия концентратов для юных Aqua, Biotherm, обеспечивает лицу свежий вид, даже если недосып — ваше второе имя. Bounce с гиалуроновой кислотой увлажняет кожу, Glow с витамином С придает ей сияние, а Pure с салициловой кислотой мгновенно сужает поры.

Фото: Rex Features/Fotodom (2); Валентин Золотухин; архивы пресс-служб

MONT BLANC
EXPLORER
НОВЫЙ АРОМАТ ДЛЯ МУЖЧИН
Эксплорер
Visit Montblanc.com
ООО «Альянс Кон. Реклама.

КАК И ВСЕ АРОМАТЫ ИЗ КОЛЛЕКЦИИ GIOIA, GIORGIO ARMANI, НОВЫЙ LIGHT DI GIOIA ПОСВЯЩАЕТСЯ ЯВЛЕНИЯМ ПРИРОДЫ. ОДНОГО ВЗГЛЯДА ХВАТИТ, ЧТОБЫ ПОНЯТЬ: КОМПОЗИЦИЯ — ПРО СОЛНЦЕ. ТОЧНЕЕ, ПРО ТОТ САМЫЙ МОМЕНТ, КОГДА ОНО ТОЛЬКО НАЧИНАЕТ ЗАХОДИТЬ. НА ПАРФЮМЕРНОМ ЯЗЫКЕ ЭТО ЗВУЧИТ КАК НОТЫ ИТАЛЬЯНСКОГО ЦИТРУСА, БЕЛЫХ ЦВЕТОВ И МУСКУСА. ОДИН ПШИК — И НА ДУШЕ ТОЧНО СТАНЕТ СВЕТЛЕЕ!

Фото: Валентин Золотухин

AHC - В ЛУЧШИХ ТРАДИЦИЯХ K-BEAUTY*

Серия HYDRA B5 премиального корейского бренда AHC обогащена гиалуроновой кислотой и витамином B5 , и должна стать обязательным шагом в вашем ежедневном ритуале по уходу за кожей.

ЧИСТЫЙ ВОСТОРГ

Сияющая и увлажненная кожа начинается с очищения. Доведите до совершенства первый шаг Вашего ритуала по уходу за кожей с помощью роскошной пенки для умывания Hydra B5, которая увлажняет, питает и успокаивает даже сухую и чувствительную кожу.

ГЛОТОК ВОДЫ

Увлажняющий тоник для лица Hydra B5 обогащенный гиалуроновой кислотой и витамином B5 мгновенно увлажняет сухую и обезвоженную кожу после умывания. Нанести тоник непосредственно на ладонь и равномерно распределить по лицу – как делают настоящие кореянки.

ИДЕАЛЬНОЕ РЕШЕНИЕ

Увлажняющий крем для лица Hydra B5, обогащенный гиалуроновой кислотой и витамином B5 для смягчения сухой кожи. Благодаря своей способности притягивать количество влаги в 1000 раз превышающее ее собственный вес, гиалуроновая кислота обеспечивает эффект ровного сияния наполненной влагой кожи.

НЕ СОН, А РЕАЛЬНОСТЬ

Ночная крем-маска для лица Hydra B5 насыщена формулой с трегалозой – натуральным полисахаридом, полученным из кактуса. Она увлажняет и питает сухую кожу, придавая ей здоровый внешний вид.

Premium Hydra B5 Sleeping Pack - Премиум Гидра Б5 Слиппинг Пак · Premium Hydra B5 Soothing Foam - Премиум Гидра Б5 Шутинг Фом
Premium Hydra B5 Toner - Премиум Гидра Б5 Тонер · Premium Hydra B5 Cream - Премиум Гидра Б5 Крем *Кей-бьюти

РЕКЛАМА

ВРЕМЯ ИДЕТ, НО ВАША КОЖА ЭТОГО НЕ ЗАМЕЧАЕТ

ПЕРЕДОВЫЕ КОСМЕТИЧЕСКИЕ СРЕДСТВА, НАВЕЯННЫЕ ПРИРОДОЙ, ДЛЯ ПРЕВОСХОДНОЙ КОЖИ
АНТИВОЗРАСТНОЙ ЭКСПЕРТ — FORMULE TRIO-MOLÉCULAIRE®

EISENBERG

PARIS

ВЕРНОЕ СРЕДСТВО
ОТ ПЕРВЫХ МОРЩИН

ООО «АЛЬКОР И КО». РЕКЛАМА.

DISCO-QUEENS НАШЕЙ СТРАНЫ, ДЛЯ ВАС ВАЖНАЯ НОВОСТЬ! МАРКА NARS ВЫПУСТИЛА МНОГОФУНКЦИОНАЛЬНЫЕ БЛЕСКИ MULTI-USE GLOSS, КОТОРЫЕ СИЯЮТ ЯРЧЕ СОФИТОВ. КУДА ИХ НАНОСИТЬ, ПОДСКАЖЕТ НЕ ИНСТРУКЦИЯ, А ВАШЕ КРЕАТИВНОЕ МЫШЛЕНИЕ: И НА ГУБЫ, И НА ВЕКИ, И НА СКУЛЫ — ВСЕ БУДЕТ ОДИНАКОВО ХОРОШО. К СЛОВУ, ВЫХОДЯТ НОВИНКИ В ОГРАНИЧЕННОМ ТИРАЖЕ. ТАК ЧТО БЕГОМ В КОРНЕРЫ Л'ЭТУАЛЬ — А ОТТУДА ПРЯМИКОМ НА ТАНЦПОЛ.

Фото: Валентин Золотухин

EST. KORRES 1996

ВКЛЮЧИ СИЯНИЕ

С помощью силы Супер Витамина С и масла Дикой Розы

УЛУЧШЕННАЯ ДВУХФАЗНАЯ СЫВОРОТКА ДИКАЯ РОЗА С 15% ВИТАМИНОМ С ДЛЯ СИЯНИЯ КОЖИ

ЗДОРОВОЕ СИЯНИЕ КОЖИ ВСЕГО ЗА ОДНУ НЕДЕЛЮ ПРИМЕНЕНИЯ

Ваш лучший помощник в борьбе с темными кругами, тусклостью и признаками старения

#ВКЛЮЧИСИЯНИЕ

ООО «АЛЬКОР И КО». РЕКЛАМА.

ПРЯМО В ГУБЫ
Фанатам стойкого макияжа — новый тинт для губ Encre Interdite, Givenchy. Увлажнение, яркий цвет до 24 часов, 8 оттенков — мерси французской марке!

В СЕМЕЙСТВЕ АРОМАТОВ MADEMOISELLE, AZZARO, — НОВАЯ ФРАНЦУЖЕНКА L'EAU TRÈS CHARMANTE. С НОТАМИ СМОРОДИНЫ, ПИОНА И САНДАЛА. А КАКОЙ БАНТ!..

Бронзирующие румяна **Bronzing Blush,** сверкающая помада **Lip Jewels, 36,** все **Artdeco**

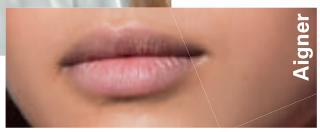

МЕЙКАП «ТОЛЬКО ЧТО ОКОНЧИЛА ФИЛФАК» БЫЛ ЗАМЕЧЕН НА ПОСЛЕДНИХ ФЭШН-ПОКАЗАХ. НЕМНОГО РУМЯН НА СКУЛАХ И ПОЛУПРОЗРАЧНЫЙ БЛЕСК ДЛЯ ГУБ — ВОТ ВЫ И ЗАМАСКИРОВАЛИСЬ ПОД ХОРОШУЮ ДЕВОЧКУ.

ЧТО ДАРИТЬ
Хотите, чтобы бойфренд каждый день выглядел как после крутого барбершопа? Вручите ему линию для бритья Bleu de Chanel, Chanel. Под новым прозрачным кремом отлично видно волоски — и лишнего сбрить не получится. А бальзам быстро успокаивает кожу.

ВЫБОР ЕСТЬ
Перед вами новые тени Vamp! Pupa Milano: матовые Matt и мерцающие Wet & Dry. Последние наносите сухой кистью для легкого мейка или влажной для нескромного сияния.

МЫ ЗА «ЭКО»!
На 88% натуральные средства вошли в линию My Clarins. Выбор редакции: увлажняющий ночной уход с соком инжира и освежающий спрей для лица с экстрактом белой акации.

Дымка-молочко **Sunny SPF 30, Payot**
Спрей-вуаль **Ambre Solaire SPF 50, Garnier**
Солнцезащитный стик **Sun Stick SPF 50+, Collistar**

ЗАЩИЩАЕМСЯ
Хоть на балийских пляжах лежите, хоть на вершинах Альп медитируйте — с этими солнцезащитными средствами все равно не обгорите. Самый максимальный SPF, нежнейшие текстуры и приятные отдушки — все для вас.

Фото: Rex Features/Fotodom (1); Валентин Золотухин; архивы пресс-служб

Yohji Yamamoto

Я НЕ УВАЖАЛ

НИКАКИХ ДИЗАЙНЕРОВ

НИКАКИЕ ИСТОРИИ

Я ПРОСТО НАХОДИЛСЯ В ПОИСКЕ САМОГО СЕБЯ

СВОЕГО СУЩЕСТВОВАНИЯ

ЭТО БЫЛО ВНЕ ВСЯКИХ ТРЕНДОВ

ВНЕ МОДЫ

СЧИТЫВАЙТЕ QR-КОД
И СОВЕРШАЙТЕ ПОКУПКИ
СО СТРАНИЦ ЖУРНАЛА

ЗАЯВИТЕ О СЕБЕ

Я НЕ ХОТЕЛ ВОЕВАТЬ

НО СЛИШКОМ МНОГО НАПАДОК ЗАСТАВИЛИ МЕНЯ ОТБИВАТЬСЯ

ПРОДОЛЖАТЬ ДВИГАТЬСЯ СВОИМ ПУТЕМ

ДЛЯ СЕБЯ

И НАДЕЮСЬ ЧТО ЭТО ИМЕЕТ ЗНАЧЕНИЕ

ДЛЯ ТЕХ, КТО ТОЖЕ ИЩЕТ СЕБЯ

YOHJI YAMAMOTO

I AM NOT GOING TO DISTURB YOU

ДВА АРОМАТА, МНОЖЕСТВО ИСТОРИЙ

ООО «АЛЬКОР И КО». РЕКЛАМА. Я НЕ СОБИРАЮСЬ ВАС БЕСПОКОИТЬ

СЛАВА БОГАМ! АРОМАТЫ INVICTUS И OLYMPÉA, PACO RABANNE, ВЫШЛИ В НОВЫХ ВЕРСИЯХ LEGEND. В КУБКЕ ДЛЯ НЕГО ПЛЕЩЕТСЯ МИКС ИЗ ГРЕЙПФРУТА И АКВАТИЧЕСКИХ НОТ. А В ТАРЕ ДЛЯ НЕЕ — НОТЫ СЛИВЫ, ВАНИЛИ И АБРИКОСОВ. ВЗГЛЯНИТЕ-КА НА ФЛАКОНЫ. ЯСНО ЖЕ, ЧТО ТАКИЕ ТРОФЕИ НУЖНО ХВАТАТЬ ПОСКОРЕЕ.

Фото: Валентин Золотухин

ТЕЛЕСКОПИЧЕСКОЕ УДЛИНЕНИЕ ДО 60%*
БЕЗУПРЕЧНОЕ РАЗДЕЛЕНИЕ
ведь вы этого достойны.

4 ГРАНИ ЩЕТОЧКИ-РАСЧЕСКИ ВЫТЯГИВАЮТ РЕСНИЦЫ

L'ORÉAL
PARIS

ЗАЙДЕТЕ НА ПОРОГ МАГАЗИНА Л'ЭТУАЛЬ — СРАЗУ ПОЧУВСТВУЕТЕ, КАК ПАХНЕТ МУСКУСОМ. А ВСЕ ПОЧЕМУ? НОВЫЕ МИНИ-ФОРМАТЫ САМЫХ ХИТОВЫХ АРОМАТОВ NARCISO RODRIGUEZ УЖЕ ЗДЕСЬ. ВСТРЕЧАЙТЕ!

Бестселлеры марки Narciso Rodriguez вышли в лимитированных мини-версиях. Объем флакончиков — 20 мл. Размером они с половину ладони. А выполнены из легкого, но прочного стекла. Вашему вниманию — четыре парфюма. Разумеется, все с мускусом, любимой нотой основателя бренда, дизайнера Нарцисо Родригеса. В аромате For Her она сочетается с флердоранжем. В Poudree — с аккордами белого и черного кедра. В Rouge — с болгарской розой. А в композиции Fleur Musc For Her — с пионом. И да, просто посмотрите, как флаконы выглядят на фото. Это ли не мечта всех бьюти-блогеров?

Фото: Валентин Золотухин

New York – Нью-Йорк. Реклама.

ВОПРОС ЗНАТОКАМ: КОГДА ПОЯВИЛСЯ ПЕРВЫЙ ОДЕКОЛОН? ОТВЕТ: В XVII ВЕКЕ. УГАДАЛИ? ВОЗЬМИТЕ С ПОЛКИ НОВУЮ ВЕРСИЮ МУЖСКОГО АРОМАТА GUCCI GUILTY, GUCCI, С ПОМЕТКОЙ COLOGNE. ПАРФЮМЕР АЛЬБЕРТО МОРИЛЬЯС СДЕЛАЛ ЕГО ПО ОБРАЗУ И ПОДОБИЮ ТОГО САМОГО ПЕРВОГО ОДЕКОЛОНА. К АККОРДУ КАЛАБРИЙСКОГО БЕРГАМОТА ИЗ КЛАССИЧЕСКОЙ ВЕРСИИ ДОБАВИЛ НОТЫ ГЕЛИОТРОПА, РОЗМАРИНА И КЕДРА. ВРОДЕ ОЛДСКУЛ, А ПАХНЕТ СВЕЖО И МОДНО. ЛАЙК!

Фото: Валентин Золотухин

VALMONT

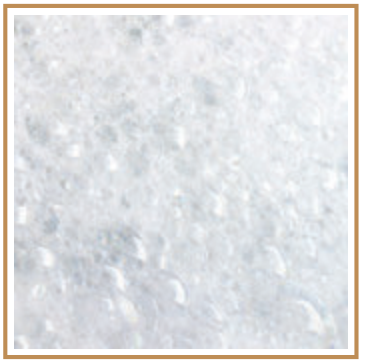

PURITY*

Свежий взгляд на очищение!

Valmont обновляет привычный бьюти-ритуал для сияющей кожи, представляя коллекцию из девяти очищающих средств с изысканными текстурами, превращающих процесс снятия макияжа в чувственное наслаждение: освежающее желе, бархатистый крем, шелковистая пенка дарят истинные мгновения удовольствия в ежедневном уходе.

A fresh look at cleansers!

Valmont is reinventing the essential beauty ritual for radiant skin… with a collection of cleansers of nine morphing textures, transforming the cleansing experience into a singular moment of pleasure: generous jelly, velvety cleansing cream, silky foam and other unedited sensations enchant the daily routine.

全新的w概念

VALMONT全新wQ化系列Y合瑞士冰川泉水和精x合m益生菌，促使皮w的生B系y平衡及健康。wQ化系列提供九N不同的|感，揉合高效配方以及感官的最高享受，包括凝z、乳霜、泡沫、乳液等。每一N|感都x予肌w不同的感官享受，你可因自己的肌w需要及喜好，x□晉□m的wa品，令每日的ow程序都成一N期待c啡ぁ

*Очищение. Реклама. Эксклюзивный дистрибьютор в России «МБГ Бьюти», тел. + 7 (495) 989 84 85, факс + 7 (495) 989 84 86. ЦУМ, 1 этаж, тел. 8 800 500 8000.

ОБИЛИЮ БЛЕСТОК В НОВОЙ КОЛЛЕКЦИИ МАКИЯЖА IN_TOUCH, Л'ЭТУАЛЬ, ПОЗАВИДУЕТ ДАЖЕ ВОЛШЕБНЫЙ ЕДИНОРОГ. ТУТ ВАМ И ТЕНИ С 3D-ЭФФЕКТОМ, И ЖЕМЧУЖНЫЕ РУМЯНА-ХАЙЛАЙТЕРЫ, И ГОЛОГРАФИЧЕСКИЕ ЛАКИ ДЛЯ НОГТЕЙ. БЕРЕМ ВСЕ, ДЕЛАЕМ МЕЙКАП «Я СКАЗОЧНО КРАСИВА» — И РАДУЕМСЯ, РАДУЕМСЯ!

Тени для век с 3D-эффектом **Dragonfly 3D Holo,** жемчужно-сатиновые румяна **Marshmallow Touch,** лак для ногтей **Variete,** Amethyst, стойкая тушь **Electric Blue Mascara,** двухцветная помада **Dual Bite Lipstick Perfectly Ombre Lips,** Light, блеск для губ **Milky Way,** все **In_Touch, Л'Этуаль**

Фото: Валентин Золотухин

ISSEY MIYAKE

L'EAU D'ISSEY

PURE

PETALE DE NECTAR

НОВАЯ ТУАЛЕТНАЯ ВОДА

#МОМЕНТБЕЗМЯТЕЖНОСТИ

Товары подлежат обязательному декларированию соответствия ЕАЭС N RU Д-FR.АИ33.В.00269/18 дата выдачи 07.11.2018, Реклама ООО "Шисейдо (РУС)" ПЬЮР ПЕТАЛЬ ДЕ НЕКТАР

Самое **ВРЕМЯ**

1

Юлия Костерева
Тренинг-менеджер департамента обучения сети Л'Этуаль

ХАЙЛАЙТЕР ДЛЯ СУПЕРСИЯНИЯ, РУМЯНА С САМОЙ ЛЕГКОЙ ТЕКСТУРОЙ, БЛЕСК В ВИДЕ ШЕЙКЕРА ДЛЯ КОКТЕЙЛЕЙ... ПО БЬЮТИ-АРСЕНАЛУ ЮЛИИ КОСТЕРЕВОЙ, ТРЕНИНГ-МЕНЕДЖЕРА СЕТИ Л'ЭТУАЛЬ, СРАЗУ ЯСНО: ЛЕТО УЖЕ В ГОРОДЕ!

1. Покрываю скулы хайлайтером Mineralize Skinfinish, M.A.C, — и настроение вмиг становится праздничным. Одного взгляда на принт с голубыми и желтыми оттенками достаточно, чтобы убедиться: свечение средство дает просто космическое!
2. Хотя BB-крем Be Beautiful Natural, Thank You Farmer, совершенно невесомый, любые несовершенства он маскирует отменно. Бонус — суперстойкость. Даже на моей жирной коже средство держится весь день.
3. Блеск для губ в виде шейкера Juicy Shaker, Lancôme, покорил ярким оттенком Wonder Melon. Большой плюс: в его составе есть масла клюквы и миндаля, которые бережно ухаживают за кожей.
4. Жидкий хайлайтер Pearl Bay Invasion, Too Cool For School, наношу под тональную основу. Он действительно хорош как база под макияж. Деликатно подсвечивает кожу — и придает ей ухоженный вид.
5. Обожаю румяна. Перепробовала их у всех брендов. Идеальные нашла в арсенале Shiseido — мусс-вуаль Minimalist. Текстура легчайшая, а пигменты яркие. Вот почему варьировать интенсивность цвета проще простого. Одним словом — восторг!

2

3

5

4

Фото: Валентин Золотухин; архивы пресс-служб

NIVEA SUN
ПОПРОБУЙ
ЗАЩИТИ КОЖУ
БЕЗ ВРЕДА ДЛЯ ОДЕЖДЫ*
NIVEA SUN
UV FACE
Q10 ANTI-AGE & ANTI-PIGMENTS
0% WHITE RESIDUE*
50 HIGH
Только в ЭТУАЛЬ
NIVEA SUN
защита и прохлада
Освежающий солнцезащитный спрей
ЛЕГКО НАНОСИТЬ
30 SPF
Мгновенная защита
ВОДОСТОЙКИЙ
200мл
НОВИНКА
ДЛЯ ДЕТСКОЙ ЧУВСТВИТЕЛЬНОЙ КОЖИ
БЕЗ ОТДУШЕК
NIVEA SUN
kids
УЛЬТРА ЗАЩИТА
Солнцезащитный лосьон для детей
ДЛЯ ЧУВСТВИТЕЛЬНОЙ ДЕТСКОЙ КОЖИ
50+ SPF
МАКСИМАЛЬНАЯ ЗАЩИТА
Мгновенная защита
СВЕРХВОДОСТОЙКИЙ
200мл
Только в ЭТУАЛЬ
Coloured Formula
NIVEA SUN
kids
protect & play
COLOURED ROLL-ON
50+ VERY HIGH
Immediate protection
Extra Water Resistant
* Пятна от продукта отстирываются легче по сравнению с его предыдущей формулой
Реклама

ТРЕНД: детокс для лица

Очищающие средства: **Good Vibes, Wild Garden, Romantic Dream,** все **Waso, Shiseido**

НЕТ, В ЭТИХ ПАКЕТИКАХ НЕ ДЕТОКС-СОКИ. МАРКА SHISEIDO ПРИГОТОВИЛА КОЕ-ЧТО ПОИНТЕРЕСНЕЕ! ОЧИЩАЮЩИЕ СРЕДСТВА WASO ВЫВОДЯТ ТОКСИНЫ, УЛУЧШАЮТ ЦВЕТ ЛИЦА И ПОДНИМАЮТ НАСТРОЕНИЕ. В ОБЩЕМ, РАБОТАЮТ КАК ЗЕЛЕНЫЕ ФРЕШИ. ТОЛЬКО ЛУЧШЕ!

Линия для молодой кожи Waso, Shiseido, сделана по принципам традиционной японской кухни васеку: на основе натуральных ингредиентов, с бережным отношением к природе. Не исключение и новые очищающие средства. Их упаковки напоминают пакетики как у зожных азиатских напитков (они в Токио популярнее, чем латте из «Старбакса», так-то). Компоненты в формулах — сплошь растительные. В основе — экстракт арганового желе и комплекс морских водорослей для бережного очищения. Теперь бонусы. Зеленая умывалка с окрой выводит токсины, а ее свежий запах помогает сконцентрироваться. Красная с японской сливой выравнивает цвет лица и омолаживает. Плюс сладковатый запах обеспечивает полный релакс. Желтый же коктейль с айвой успокаивает кожу. Благоухает цитрусами и бодрит. Чин-чин за красоту, друзья!

Фото: Валентин Золотухин

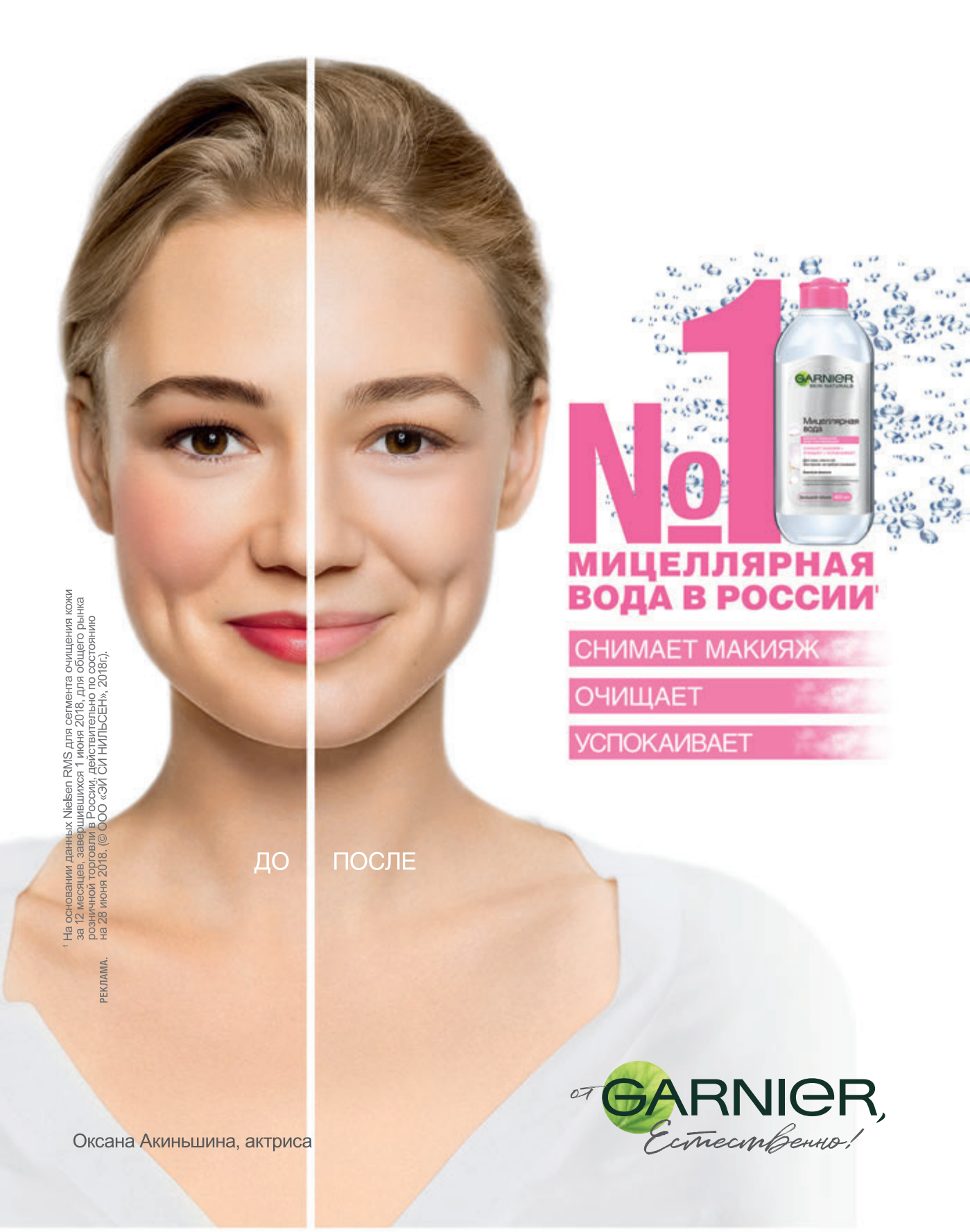

[1] На основании данных Nielsen RMS для сегмента очищения кожи за 12 месяцев, завершившихся 1 июня 2018, для общего рынка розничной торговли в России; действительно по состоянию на 28 июня 2018. (© ООО «ЭЙ СИ НИЛЬСЕН», 2018г.).

РЕКЛАМА.

Фото: Getty Images

Готовы **ВЗЛЕТАТЬ**

Кому, как не бьюти-директору глянцевого журнала, ЗНАТЬ ВСЕ О ПЕРЕЛЕТАХ. Как бороться с джетлагом? Какие патчи взять в самолет? Что есть перед рейсом? ВСЕ ЛАЙФХАКИ — ЗДЕСЬ.

Текст: Мария ТАРАНЕНКО,
корпоративный бьюти-директор журналов ELLE, Psychologies и MAXIM

В этом году будет 19 лет, как я работаю в ELLE. Помимо творчества, съемок и всезнайства в индустрии красоты это означает минимум две командировки в месяц. Максимальное число стран, которые я однажды посетила за пять недель, — семь. Случалось так. Прилетаю днем в субботу из Нью-Йорка в Москву, а вечером воскресенья улетаю в Токио. Если посчитать, сколько времени я провела в самолетах, то год, думаю, наберется. Когда-то я в шутку окрестила себя «стюардессой глянца». И теперь ставлю этот хештег в сторис своего инстаграма @Maria_Taranenko_ELLE_Russia перед каждой командировкой. Но стюардессам глянца мало просто прилететь. В самолете нужно еще и поработать, и выглядеть на все сто перед встречающей стороной. Для этого у каждой из нас свои секреты.

После того как лет 13 назад в Chanel доказали, что шесть часов в самолете можно сопоставить с туром по пустыне, я стараюсь постоянно увлажнять кожу. Причем не только лица, но и рук, предплечий, декольте и других открытых участков. А как же иначе, если уровень влажности в салоне лайнера приближается к 8%? Даже кондиционеры офисов оставляют в воздухе минимум 20% живительной влаги. Оазис в сравнении с самолетом! Поэтому, перед тем как ехать в аэропорт, я всегда наношу увлажняющую маску. И держу ее на лице, пока собираю чемодан. Очень люблю нетканые маски, но многие из них сползают с лица при движении. Путем проб и ошибок я остановилась на Dior Prestige с петельками, которые цепляются за уши. В самолете же маску наносить стесняюсь. Хотя коллеги без смущения меняют их весь полет по мере высыхания. Многие шутят, что тружениц глянца и шоу-бизнеса можно легко определить по этому самому маскараду. Но большинство людей, подобно мне, в этом смысле еще закомплексованы.

Перед выходом из дома я щедро наношу любимый крем — La Mer или Clé de Peau Beauté. Их же беру в самолет. Кроме того, обожаю базовые увлажняющие средства линий Hydra Sparkling, Givenchy, и Énergie de Vie, Lancôme. Если рейс не длинный и утренний — он подразумевает деловой обед по прилете, — обязательно крашусь. Тем более что, вопреки заблуждению, тональные кремы не сушат кожу, а, наоборот, увлажняют ее. К тому же их пигменты и полимеры препятствуют испарению воды. То что нужно при перелете. Мой фаворит — комфортнейший

тон из линии Sublimage, Chanel. Ну а волосы окутываю дымкой термозащитного спрея. Он может защитить их от обезвоживания даже при сушке горячим феном. Значит, и с кондиционированным воздухом справится.

Тканевая маска **Dior Prestige, Dior**

В моей походной косметичке всегда есть крем для рук La Crème Main, Chanel, патчи под глаза Benefiance WrinkleResist24, Shiseido, или Perform Lift, Payot, которые, в отличие от маски, наносить не стесняюсь. Просто надеваю сверху шелковую маску для сна и дремлю. А еще всегда вожу с собой термальный спрей в портативном флаконе, чтобы периодически взбадривать кожу. Но не более того: на увлажняющие способности этого средства полагаться не стоит. Еще один незаменимый спутник — бальзам для губ, которым можно смягчать и кутикулу, и чувствительные участки кожи. Так что, если вы забыли крем для лица, его нехватку частично компенсирует обычная гигиеническая помада.

Еще одна проблема любых перелетов — отечность ног. Даже пассажирки бизнес-класса, получившие в распоряжение тапочки, широкие кресла и подставки для ног, не всегда могут избежать отеков. Что говорить о мучениях эконом-путешественниц. Чтобы выйти из самолета бодрой походкой, на борту лучше сразу скинуть обувь и обуться только после приземления. Я восхищаюсь девушками, которые дисциплинированно надевают перед рейсом компрессионные чулки или гольфы. Но мне в них жарко и некомфортно. Не люблю я и охлаждающие гели для ног. Компенсировать это мне помогают гомеопатические капли. Пью их до полета, после и на следующий день.

Раньше брала с собой дренирующий чай. Но каждый раз просить бортпроводников его заваривать — морока. Еще одна противоотечная хитрость — отказаться от самолетной еды. Витаминами она не бога-

Увлажняющий крем для лица **Moisturizing Cream, La Mer**

Крем для нормальной и комбинированной кожи **Hydra Sparkling, Givenchy**

«БАЛЬЗАМОМ ДЛЯ ГУБ МОЖНО СМЯГЧИТЬ И КУТИКУЛУ, И ЧУВСТВИТЕЛЬНЫЕ УЧАСТКИ КОЖИ. ТАК ЧТО, ЕСЛИ ВЫ ЗАБЫЛИ ВЗЯТЬ В САМОЛЕТ КРЕМ, ЕГО ЧАСТИЧНО ЗАМЕНИТ ОБЫЧНАЯ ГИГИЕНИЧЕСКАЯ ПОМАДА»

Фото: архивы пресс-служб

«ЧТОБЫ БОРОТЬСЯ С ДЖЕТЛАГОМ, ПРИНИМАЮ ТАБЛЕТКУ МЕЛАТОНИНА. ПОМНИТЕ, ЧТО ОН НЕ ДЕЙСТВУЕТ НА СВЕТУ! ПОЭТОМУ ЛУЧШЕ НАДЕВАТЬ ПЛОТНУЮ ШЕЛКОВУЮ МАСКУ ДЛЯ СНА»

Патчи на основе чистого ретинола **Benefiance WrinkleResist24, Shiseido**

та — только калориями и солью. Поэтому стараюсь плотно и сбалансированно поесть перед вылетом. Если не успеваю, покупаю еду с собой, например, ролл с лососем или салат. Одна моя подруга всегда берет в самолет пакетик с орешками и сухофруктами. А другая — гречневые хлебцы, яблоки и бананы. В полетах я давно пью только воду. Особенно в длительных. Заметила, что алкоголь, кофе и даже зеленый чай усиливают джетлаг. Выглядишь после них хуже некуда.

Вернусь к джетлагу в далеких странах. Проще всего с ним борется мелатонин. Выпиваю таблетку на взлете, кладу под шею ортопедическую подушку — и сплю как младенец. Просыпаюсь уже по нужному времени. Так как мелатонин не действует на свету, всегда беру плотную шелковую маску на глаза. Этот материал хорош и для кожи век. Протеины шелка препятствуют испарению влаги и улучшают работу кремов.

Принимаю мелатонин и после перелета — вечером, перед сном. Особенно в Японии и Китае, где время — вперед. В Америке же, наоборот, стараюсь «дотянуть» и не заснуть до вечера. Вместо лошадиных доз кофе выбираю витамин С и горячую ванну с солью. Лежу в ней не меньше 20 минут, чтобы тело остывало вместе с водой. Параллельно делаю маску и включаю бодрую музыку — так точно не выйдет случайно уснуть и нахлебаться воды. После ванны с ног до головы наношу молочко для тела. Прилив бодрости после этого — феноменальный. Еще один способ борьбы с джетлагом — веганское питание. В день прилета откажитесь от животной пищи: ее переваривание забирает у организма больше энергии. Если салат, тост с авокадо, паста с овощами поддержат бодрость, то стейк и даже суши — усыпят.

Надеюсь, эти советы помогут вам, как и мне, летать легко, с удовольствием и пользой для внешности.

Тональный крем-уход **Sublimage Le Teint, Chanel**

Омолаживающий крем для лица **La Crème, Clé de Peau Beauté**

MOODBOARD

«Вид на Фудзи с горы Готэнъяма у реки Синагава», **Кацусика Хокусай**

1

«Большая волна в Канагаве», **Кацусика Хокусай**

ВОЛНУЮЩАЯ НОВОСТЬ ОТ БРЕНДА KENZO! ПАРНЫЕ АРОМАТЫ AQUA И L'EAU ВЫШЛИ В КОМПЛЕКТЕ С КОСМЕТИЧКАМИ NEO. НА АКСЕССУАРАХ — МОРСКАЯ ГРАВЮРА ЯПОНСКОГО ХУДОЖНИКА КАЦУСИКИ ХОКУСАЯ. А В СТЕКЛЯННЫХ ФЛАКОНАХ — ЛЕГКИЕ, ПОД СТАТЬ ОКЕАНСКОМУ БРИЗУ, КОМПОЗИЦИИ. БЕРИТЕ КУРС НА Л'ЭТУАЛЬ. НОВИНКИ ПРИШВАРТОВАЛИСЬ ЗДЕСЬ. И ТОЛЬКО ЗДЕСЬ!

2

«Кадзикадзава в провинции Каи», **Кацусика Хокусай**

1 Аромат **Aqua Kenzo pour Homme**
2 Композиция **Aqua Kenzo pour Femme**
3 Парфюм **L'Eau Kenzo pour Homme**
4 Аромат **L'Eau Kenzo pour Femme**
Все **L'Eau Kenzo Neo Edition, Kenzo**

3

4

«Озеро Сува в провинции Синано», **Кацусика Хокусай**

Фото: Getty Images (4); Валентин Золотухин

Набор для селфи: создать четкую и ровную форму бровей никогда не было так легко! Восковые полоски для коррекции бровей от **Body Natur** – гибкие и имеют специальную форму, которую легко адаптировать к любому типу бровей. Идеальная форма для идеального образа!

Гель для депиляции для тела: откройте для себя новый способ удаления нежелательных волос с инновационным Гелем для депиляции от **Body Natur**. Аромат ягод подарит вам невероятное удовольствие и свежесть.

Инновационный воск Click Pen с аппликатором для лица: инновационный воск **Click Pen** с аппликатором не требует нагрева и обеспечивает гладкость кожи до 4 недель.

ООО «Элиор и Ко». Реклама.

Что **КУПИТЬ?**

КАЖДЫЙ МЕСЯЦ РЕДАКЦИЯ Л'ЭТУАЛЬ РАССКАЗЫВАЕТ ПРО НОВИНКУ, В КОТОРУЮ ПРАВДА СТОИТ ВЛОЖИТЬСЯ. НА ЭТОТ РАЗ НАШ ВЫБОР — ПАЛИТРА TERRACOTTA CONTOUR & GLOW, GUERLAIN. В НЕЙ СРАЗУ ВСЕ ДЛЯ ЛЮБОЙ ТЕХНИКИ КОНТУРИНГА. И БЕЗ ПРИЛОЖЕНИЯ MONEY MANAGER ПОНЯТНО: ВЫГОДА ВЕЛИКА!

35-летие легендарной пудры Terracotta Дом Guerlain отмечает как полагается — красиво. По этому случаю он выпустил лимитированную палетку, в которой есть все самое нужное для летнего макияжа: два бронзера (матовый и мерцающий), румяна и хайлайтер. Теперь по порядку! Классическая (та, что потемнее) пудра Terracotta сделает черты лица более точеными. Просто пройдитесь ею по крыльям носа и контурам лица. Сатиновая придаст коже сияние и деликатный оттенок загара. Нанесите ее на все лицо — будете выглядеть так, словно пару дней назад катались на серфе в Индонезии. Ну а при помощи хайлайтера легко добиться золотистого свечения на скулах. Совсем как на последних показах Alberta Ferretti и Altuzarra. Хочется выглядеть посвежее — сейчас и срочно? Выручат румяна с сияющими частицами. С ними вид «мало работаю, хорошо высыпаюсь, кофе не пью вообще» обеспечен.

Хотя все оттенки насыщенные и стойкие, они идеально сливаются с кожей — мейкап получается самым естественным. Еще один бонус: миниатюрный футляр. Размером он не больше ладони. Но это не значит, что схватить новинку будет легко! Лимитированная. В ограниченном тираже. И только в Л'Этуаль.

4730 руб.

Цена действительна в интернет-магазине letu.ru на момент публикации

Фото: Валентин Золотухин; архивы пресс-служб

syoss
ВОЛОСЫ КАК ПОСЛЕ САЛОНА
МАРИЯ ИВАКОВА,
телеведущая и актриса
@maria_ivakova
syoss
[H]AIR CONTROL
syoss
[H]AIR CONTROL
syoss
VOLUME LIFT
ЛАК ДЛЯ ВОЛОС
syoss
VOLUME LIFT
МУСС ДЛЯ ВОЛОС
syoss
oleo intense
БЕЗ АММИАКА
syoss
oleo intense
БЕЗ АММИАКА
РЕКЛАМА

На первой **ЛИНИИ**

Любители макияжа, готовьте сети. Вас ждет отличный БЬЮТИ-УЛОВ. Бронзеры песочных оттенков, карандаши для глаз цвета морской лазури, ХАЙЛАЙТЕРЫ, которые подсвечивают кожу ярче солнца. А сейчас вы увидите самые красивые летние коллекции. Команда: полный вперед!

Летнюю коллекцию Wild Earth Питер Филипс, креативный директор по макияжу Дома Dior, посвятил пустыням — от Африки до Южной Америки. Вот почему лаки для губ, лайнеры и тени вышли в песочно-терракотовой гамме. Особенно нам приглянулась палитра для век 5 Couleurs с теплыми оттенками. Сделать ими смоки — это как дать всем понять: «Я сегодня hot»!

Палитра теней для век **5 Couleurs,** 786 Terra, лак для ногтей **Sun Glow,** 026, стойкий лаковый тинт с эффектом увеличения губ **Dior Addict Lacquer Plump,** Sunset Red и Sunrise Pink, все **Wild Earth, Dior**

Фото: **Валентин Золотухин;** стиль: **Варя Свиридова**

Новое лето — новое путешествие. В этом году Дом Chanel взял курс на Восточную Азию — и выпустил круизную коллекцию макияжа Lumière et Contraste. Палитра для контуринга с матовым бронзером и хайлайтером за минуту делает кожу еще более холеной, чем у корейских бьюти-блогеров. Оттенки помады Rouge Coco Flash навеяны цветением сакуры. А монотени для глаз мерцают, как огни в ночном Токио. За все это аригато (а также кам-са-хамни-да, это по-корейски) креативному директору Лючии Пике.

Помада-блеск **Rouge Coco Flash,** 212, палитра для скульптурирования лица с матовым бронзером и хайлайтером **Duo Bronze et Lumière,** 317 и 307, сияющие тени **Ombre Première Gloss,** 057, лак для ногтей **Le Vernis,** 703, все **Lumière et Contraste, Chanel**

Достаточно посмотреть на коллекцию Solar Pulse, Givenchy, чтобы вспомнить, как прекрасен Лазурный Берег: новинки для глаз и губ вышли в голубых и коралловых оттенках. Именно они эффектнее всего сочетаются с загорелой кожей. Пудре с мраморным принтом — отдельный комплимент. И сияет, и выглядит как сокровище!

Пудра для лица с эффектом сияния **Healthy Glow Powder,** Naturel Doré и Naturel Rosé, блеск для губ **Gloss Interdit Vinyl,** Vibrant Blue и Solar Orange, лак для ногтей **Le Vernis,** Vivid Orange, водостойкий карандаш для глаз **Khôl Couture Waterproof,** Azur и Tangerine, все **Solar Pulse, Givenchy**

Солнышко в руках предлагает подержать марка Clarins. Недаром пудры из новой коллекции Sunkissed называются Poudre Soleil. Первая подсвечивает кожу, как лучи на закате. А вторая придает легкий оттенок загара. Без воды в отпуске тоже никуда. Берите хитовые пигменты для губ Water Lip Stain. Оттенки новые. Цвета стойкие. Увлажнение на уровне.

Бронзирующая пудра **Poudre Soleil,** 01 и 02, пигмент для губ **Water Lip Stain,** 06, 05 и 07, водостойкий карандаш для глаз **Waterproof Pencil,** 07, все **Sunkissed, Clarins**

Жидкий хайлайтер **Sunlight,** Sunrise и Sunset, кремовые тени **Perfect Mono,** Light Blue, все **Sunlight, Dolce & Gabbana**

Желаете выглядеть так, словно пару недель провели на Итальянской Ривьере? В помощь — новая линия макияжа Sunlight, Dolce & Gabbana. Капелька бронзера — и на лице появится средиземноморский загар. Немножко золотистого хайлайтера — и кожа станет холеной, будто вы хорошенько выспались. Ну а от кремовых теней Perfect Mono глаза засверкают, как после бокала просекко. За красоту, друзья!

Давайте без всяких там «море волнуется». Лучше по делу. Кто реально волнуется, так это фанаты марки Nars. На полках (ура!) появилась палетка для контуринга с принтом а-ля гладь океана The Exposed. Тут вам и бронзер, и хайлайтер, и три вида румян. А еще в летнюю коллекцию вошли три набора для губ — матовый карандаш Velvet Matte Lip плюс суперглянцевый тинт Lip Tint. Использовать их вместе или по-отдельности — решать вам.

Палитра для скульптурирования лица **Exposed Cheek Palette,** набор для губ Dragon Girl и Intriguing, все **The Exposed, Nars**

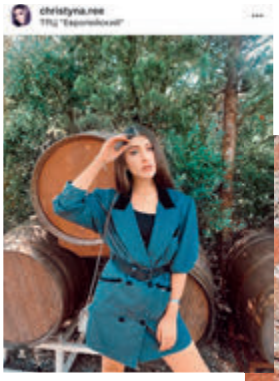

Лайк-тайм

Текст: Анна АРХИПОВА

ИНФЛЮЕНСЕР @CHRISTYNA.REE — О ТОМ, КАК ПОДГОТОВИТЬСЯ К КРАСНОЙ ДОРОЖКЕ ММКФ. ГДЕ ИСКАТЬ ЛУЧШИЕ ФИЛЬТРЫ ДЛЯ СЕЛФИ. И КАКИЕ СРЕДСТВА МАРКИ EISENBERG PARIS СДЕЛАЮТ КОЖУ ИДЕАЛЬНОЙ. СЕЙЧАС БУДЕТ ФОТО!

Как собраться на мероприятие, где вас будут ну очень много фотографировать?

Для меня это сложный процесс. Поэтому, когда я собиралась на открытие ММКФ по приглашению марки Eisenberg Paris, заранее продумала наряд, макияж и прическу. А еще репетировала свои лучшие ракурсы, чтобы в ответственный момент не растеряться — и хорошо выглядеть на фото. В мейкапе обычно делаю один акцент — только на глаза или только на губы. В первом случае — смоки в золотистых или темно-розовых оттенках (они собирают больше всего лайков!). Во втором — наношу любимую матовую помаду. Лайфхак: хотите визуально увеличить губы — берите карандаш на тон темнее помады. И лишь на миллиметр выступайте за контуры. Слишком сложно? Тогда выручит мерцающий блеск. С ним губы выглядят пухлее в 100% случаев.

Фото: архивы пресс-служб; Instagram.com

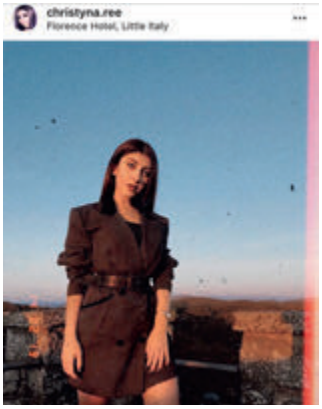

Увлажняющий крем-флюид для лица и шеи **Crème Fluide Hydratante,** очищающий лосьон **Lotion Purifiante,** все **Eisenberg Paris**

Каким уходом вы пользуетесь каждое утро?
За лицом ухаживаю тщательно — на здоровую кожу макияж ложится лучше. Утром я наношу немного лосьона Eisenberg Paris. Он успокаивает кожу за счет экстракта гамамелиса — и моментально сужает поры. После — для суперувлажнения — флюид Crème Fluide Hydratante. Ну а wow-эффект дает крем Hydra Lifting. Он и кожу подтягивает, и сияние придает, и цвет лица отлично выравнивает.

Ваш любимый макияж для селфи?
Беспроигрышный вариант — сделать легкие смоки, а потом тонкие черные стрелки. На фото выглядит круто! Или же нюдовый макияж глаз — и выделяю ярким цветом лишь губы. Важный момент: для хорошего фото наношу тональный крем чуть более плотным, чем в обычной жизни, слоем. Не лишним будет и контуринг. А еще я не жалею рассыпчатого хайлайтера — на скулы. Камера съедает цвет — и для безупречной картинки макияж должен быть чуть ярче. Конечно, не стоит забывать и про свет. Это ключевой момент. Лучше всего подойдет естественный дневной, когда умеренно светит солнце.

Обычно блогеры не любят делиться секретами по обработке фото. Но не могли бы вы сделать исключение и рассказать о своих приемах?
И правда, многие держат это в секрете. Но не я. Мне нравится делиться знаниями и с подружками, и на мастер-классах в разных странах. Итак, я пользуюсь несколькими приложениями. Слегка сгладить кожу помогает FaceTune. В VSCO я нашла несколько отличных фильтров. С ними макияж смотрится более выигрышно — ярко и выразительно. Записывайте: A4, C2 и E2. А еще я обязательно регулирую на фото экспозицию, резкость и насыщенность. Могу сидеть за телефоном по несколько часов — пока не добьюсь результата, который меня будет устраивать. Быть блогером — действительно сложный труд, который требует перфекционизма и постоянной работы над собой. И все же лучший инструмент для обработки кожи — это программа Lightroom! Там можно сделать ее более ровной и чистой — и не получить при этом лицо фарфоровой куклы.

@christyna.ree и экспортный директор Eisenberg Paris Жан-Люк Троньон на ММКФ

Какие маски для Stories используете?
Это просто гениальное изобретение. Выбираешь готовый мейкап — и можешь вещать подписчикам, даже когда совсем не накрашена. У меня есть два фаворита. С блестящими ресничками — и золотыми капельками, которые спускаются вниз. Иногда я делаю фото в Snapchat — а потом переношу их в инстаграм. В моем топ-листе маска с сердечками и фильтр — тот, что чуть увеличивает глаза. Взгляд получается таким милым — совсем как у того самого кота из «Шрека».

Макияж за пару минут. Как сделать?
Наношу легкий BB-крем. Немного румян на щеки. Слой черной туши. Бальзам для губ. И готово! Но самое главное – любить и принимать себя как с макияжем, так и без!

Фото: Iurii Melentsov

НУ ЕСЛИ ВЫ СОБРАЛИСЬ
Что делать на Капри?

Всё такая интересная!

Переезд
на другой конец света

Леттеринг: Любовь М.

По **РОССИИ**

Никаких предубеждений, только ГОЛЫЕ ФАКТЫ. Отдохнуть в России можно не хуже, чем в Европе. Разбираемся, куда ехать НА МОРЕ, а куда — в гастротур.

Текст: **Лена ТИТОК**

Фото: Katsiaryna Endruszkiewicz

СМЕЛО УДАЛЯЙТЕ ДЕСЯТОК-ДРУГОЙ ОДНОТИПНЫХ СЕЛФИ — СВОБОДНОГО МЕСТА НА ТЕЛЕФОНЕ ВАМ ПОНАДОБИТСЯ МНОГО

ВСЕ И СРАЗУ: КАЛИНИНГРАД И КУРШСКАЯ КОСА

Калининград — русский город с немецким профилем. Что это значит: до 1946 года он назывался Кенигсберг и находился на территории Восточной Пруссии. Ничего удивительного, что архитектура здесь — характерно немецкая, готическая. А среди красного камня и строений со стрельчатыми башнями и окнами — немного относительно современных зданий. Прогуляйтесь по острову Иммануила Канта (здесь, кстати, находится могила философа), выпейте кофе в «Рыбной деревне» и изучите причудливые экспонаты в Музее янтаря. А в теплый день отправляйтесь поближе к морю — на Куршскую косу. Варианты маршрутов можно подглядеть на сайте национального парка. Мы же советуем вам просто гулять — за один день всю территорию вы физически не успеете обойти. Если окажетесь в природном заповеднике летом, имейте в виду — вблизи Куршской косы много пляжей, где можно загорать и купаться. Вода в Балтийском море даже в июле не прогревается до температуры топленого молока. В летний зной освежает на раз-два. На обратном пути загляните в Танцующий лес (да, он правда так называется). Здесь растут деревья с изогнутыми в разных направлениях стволами — выглядит так, как будто они пустились в пляс. Это природная аномалия, о причинах которой нет единого мнения даже среди ученых. Тут хочется непрерывно инстаграмить — смело удаляйте десяток-другой однотипных селфи, свободного места на телефоне вам понадобится много.

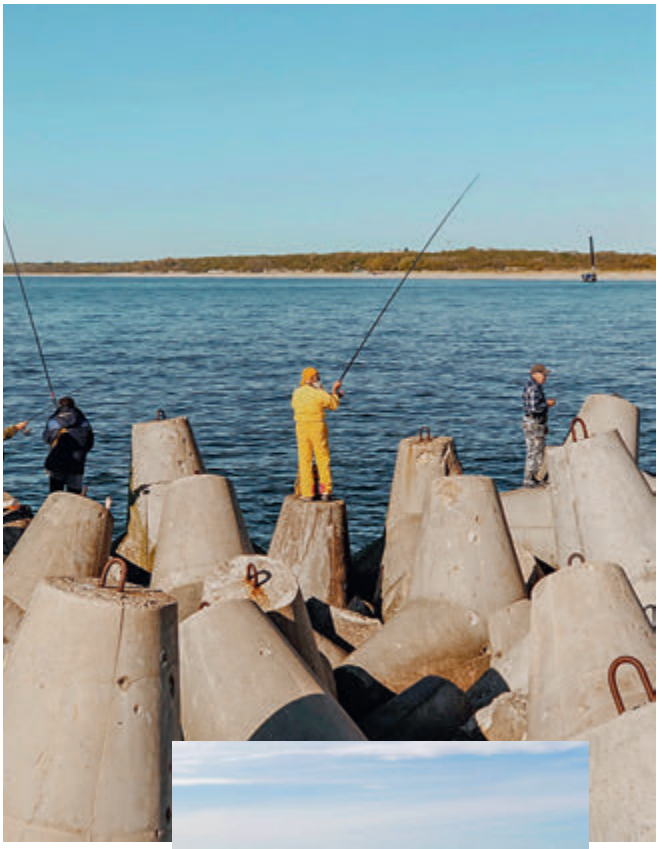

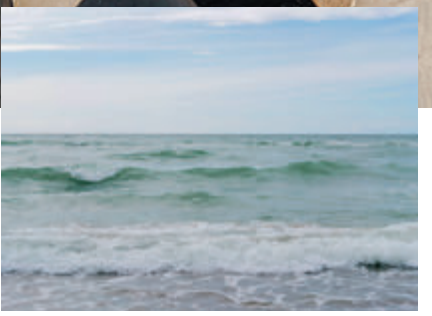

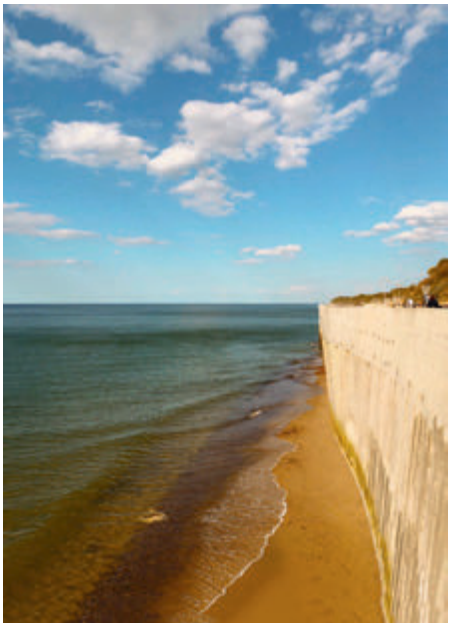

Фото: Анастасия Ивкина @_ivkina; Алексей Царев @letsarev

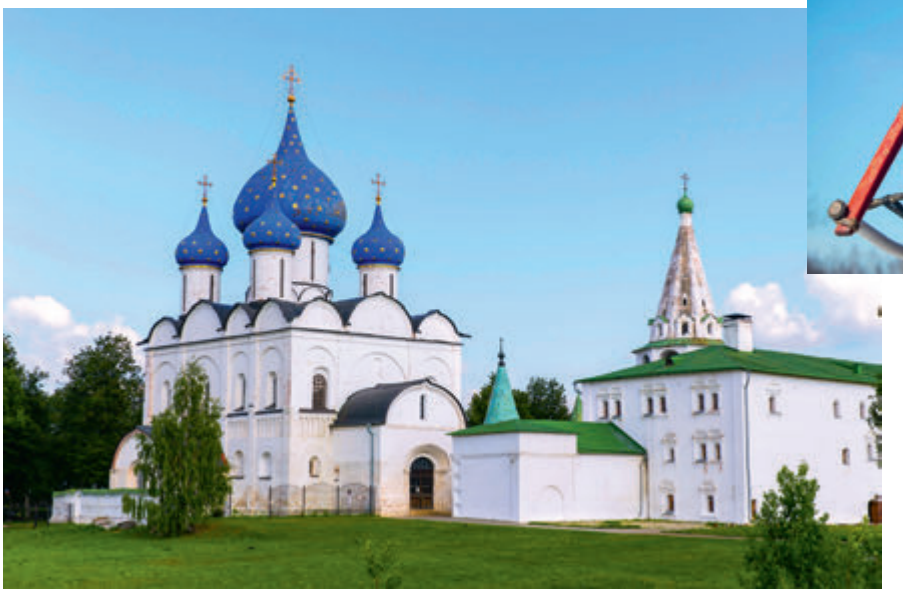

В РЕСТОРАНАХ СУЗДАЛЯ ВКУСНО И НЕДОРОГО КОРМЯТ. КОНЕЧНО ЖЕ, ТРАДИЦИОННО РУССКИМИ БЛЮДАМИ — БОРЩОМ В ГОРШОЧКЕ, СЕЛЕДКОЙ С КАРТОШКОЙ И ЗЕЛЕНЬЮ, ПИРОГАМИ

ЭКСКУРС В ПРОШЛОЕ: СУЗДАЛЬ

Чтобы перенестись в прошлое и своими глазами увидеть, как жили на Руси лет триста назад, машину времени изобретать не нужно. Смотрите расписание автобусов и отправляетесь на выходные в Суздаль. Ветряные мельницы в Музее деревянного зодчества, действующие монастыри и златоглавые церкви — история здесь на каждом шагу. Суздаль, кстати, награжден орденом «Знак Почета» за сохранение культурного наследия, так что будьте уверены — здесь действительно есть на что посмотреть. Прогуляйтесь по Заречной стороне, сделайте остановку на Торговой площади и непременно уделите внимание сердцу города — Суздальскому кремлю.
Не архитектурой единой — в городе еще часто устраивают фестивали и народные гулянья: например, во вторую субботу июля здесь отмечают Праздник огурца, а во вторую субботу августа — День города. О еде не беспокойтесь: в ресторанах Суздаля вкусно и недорого кормят. Конечно же, традиционно русскими блюдами: борщ в горшочке, селедка с картошкой и зелень, пироги.

Фото: Сафрон Голиков/ТАСС; Алексей Смышляев/«Интерпресс»/ТАСС; Варя Свиридова

ПРАВИЛЬНЫЙ РАКУРС, ПАРА ФИЛЬТРОВ ИЗ ПРИЛОЖЕНИЯ VSCO — И НИКТО НЕ ДОГАДАЕТСЯ, ЧТО ЭТО КАРЬЕР В РОССИИ, А НЕ ОСТРОВ В ОКЕАНЕ

«МАЛЬДИВЫ ПО-РУССКИ»: КАРЬЕР ВЕЛИКОДВОРСКОГО ГОКА

Песчаный карьер при заброшенном горно-обогатительном комбинате пользуется популярностью не только у местных жителей, но и у инстаблогеров: песок здесь очень мелкий и практически белый. Правильный ракурс, пара фильтров из приложения VSCO — и никто из ваших подписчиков не догадается, что отдыхаете вы не на островах посреди океана, а на стыке Владимирской и Рязанской областей. Пейзаж #nofilters здесь довольно... урбанистический. Хотя гидротрансформаторные установки и сеть трубопроводов настроения отдыхающим не портят.

КЛАДЕЗЬ ЗНАНИЙ: ТОБОЛЬСК

Еще один вариант для любителей походить и посмотреть. И если Суздаль — про жизнь на Руси, то Тобольск — уже про историю России: построили в XVI веке.
План: побывать в доме генерал-губернатора, где жил в ссылке последний российский император Николай II с семьей, сходить на мрачноватую экскурсию в Тобольский тюремный замок, где до 1989 года содержались опасные преступники, и увидеть «жемчужину Сибири» — белокаменный Тобольский кремль. Особое место в кремле занимает построенный в 1686 году Софийско-Успенский собор — самое старое каменное сооружение в Сибири. Вот такого незатейливого маршрута на первый раз хватит — и даже останется время прогуляться. Лучший способ изучить новое место — просто потеряться в нем и бродить, бродить, бродить.

Фото: Сергей Бутурин/«Интерпресс»/ТАСС; архив пресс-службы

БОЛЬШЕ ЕДЫ: НОВОСИБИРСК

В Сибирь ездят не только духовно просвещаться — еще и за необычной едой. В Новосибирске много ресторанных проектов: по уровню сервиса, качеству и разнообразию блюд они дадут фору московским и питерским. В меню ресторана «Креп де кофе» найдется несколько десятков видов кофе и кофейных напитков, а еще всевозможные блины и вариации на блинную тему — забудьте об узких джинсах, если хотите попробовать все начинки. Любителям креативных блюд (если вы не вегетарианец, конечно) стоит заглянуть в PuppenHaus: здесь можно попробовать характерные для Сибири блюда — от строганины из муксуна до рваной (как бы это ни звучало) медвежьей лапы.

Фото: @puppenhaus.resto; @krepdekofe; @elennsolve; @gayk_torosyan

МОРЕ ЗОВЕТ: АСТРАХАНСКАЯ ОБЛАСТЬ

Курорты Каспийского моря сильно отличаются от черноморских. Например, тут есть поля лотосов. Да, правда. И это такой же маст-си, как лавандовые поля во Франции. Цветение проходит с июля по сентябрь. Ну и конечно, Астрахань — это про рыбалку: река Волга как-никак. Если едете с бойфрендом, а он вдруг не любитель «лежачего» отдыха, — ему есть чем заняться.

С ЗАБОТОЙ О ЗДОРОВЬЕ: КИСЛОВОДСК

Дышать чистым воздухом можно не только в Итальянских Альпах, а пить минеральную воду — не только в Швейцарии. Кисловодск — гораздо ближе и дешевле, хотя делают здесь то же, даже спа-процедуры в отелях как в Европе. Обязательно прогуляйтесь по Кисловодскому национальному парку, поднимитесь на смотровую площадку по Каскадной лестнице и полюбуйтесь замысловатой архитектурой дачи Шаляпина. Впечатления запивайте нарзаном.

КИСЛОВОДСК — ГОРАЗДО БЛИЖЕ И ДЕШЕВЛЕ ШВЕЙЦАРИИ, ХОТЯ ДЕЛАЮТ ЗДЕСЬ ТО ЖЕ, ДАЖЕ СПА-ПРОЦЕДУРЫ В ОТЕЛЯХ КАК В ЕВРОПЕ

Отправляемся на **КАПРИ**

А теперь новости: у Lanvin выходит аромат A Girl in Capri — свежий, цитрусовый, ЛЕТНИЙ. Объясняем, что же такого в КАПРИ — и почему побывать там точно стоит. Хоть раз.

Текст: Настя КРУГЛЯКОВА

Фото: архив пресс-службы

Фото: Валентин Золотухин; архив пресс-службы

Согласитесь, когда речь об отдыхе на островах, Капри — не самая очевидная точка. Хотя зря. Тут вам и живописные скалы, и лимонные рощи, и аквамариновое море. Все это так вдохновило парфюмеров Lanvin, что они даже решили посвятить острову отдельный аромат. И пока цитрусовый A Girl in Capri (кстати, он продается только в Л'Этуаль) вдохновляет вас на новые путешествия, рассказываем, что интересного можно сделать на Капри.

Прокатиться по серпантину
Итальянские каникулы как бы подразумевают, что вы будете проводить время с шиком. Дольче вита — не пустой звук. Чтобы максимально соответствовать, сразу по прибытии ищите контору, где сдают в аренду симпатичные ретрокары. Отличный выбор, например, желтый Fiat 500 1969 года. Или красный мотороллер Vespa — самая фотогеничная вещь на свете. По карману ударит, но зато все удовольствия разом: и прокатитесь с ветерком, и снимки будут отменными, и воспоминания на всю жизнь.

Устроить пикник на горе
Наивысшая точка острова — гора Монте-Соларо. И попасть сюда можно не только на мопеде. Еще один вариант: старый одноместный фуникулер — тоже достопримечательность, кстати. Перед тем

как разместиться на крохотном сиденье, забегите в ближайший супермаркет и запаситесь оливками, прошутто, сыром и бутылочкой лимончелло. Пикник лучше устраивать утром — завтрак с видом на Неаполь, залив и южные Апеннины — то еще зрелище.

Одолеть Финикийскую лестницу

Спуститься (или подняться) с Монте-Соларо можно и по знаменитой Финикийской лестнице. Эта 921 аккуратная ступенька в горе датируется примерно VII—VI веками до н. э. И между прочим, полезная штука после плотного перекуса. Помимо живописности места с классными видами здесь можно проникнуться ощущением, что вы находитесь в декорациях «Игры престолов». Кажется, вот тут вот, например, вполне могла гулять юная Мирцелла Баратеон.

Поужинать в лимонном саду

Местные лимоны сильно отличаются от того, что мы привыкли видеть в супермаркетах. Здесь на Капри это огромные фрукты неправильной формы. А еще они вовсе не горькие, а свежие и очень вкусные. Увидеть, как они растут, можно, например, в ресторане Da Paolino — столики расположены прямо в лимонном саду. Если у вас важное событие — годовщина или день рождения, — более подходя-

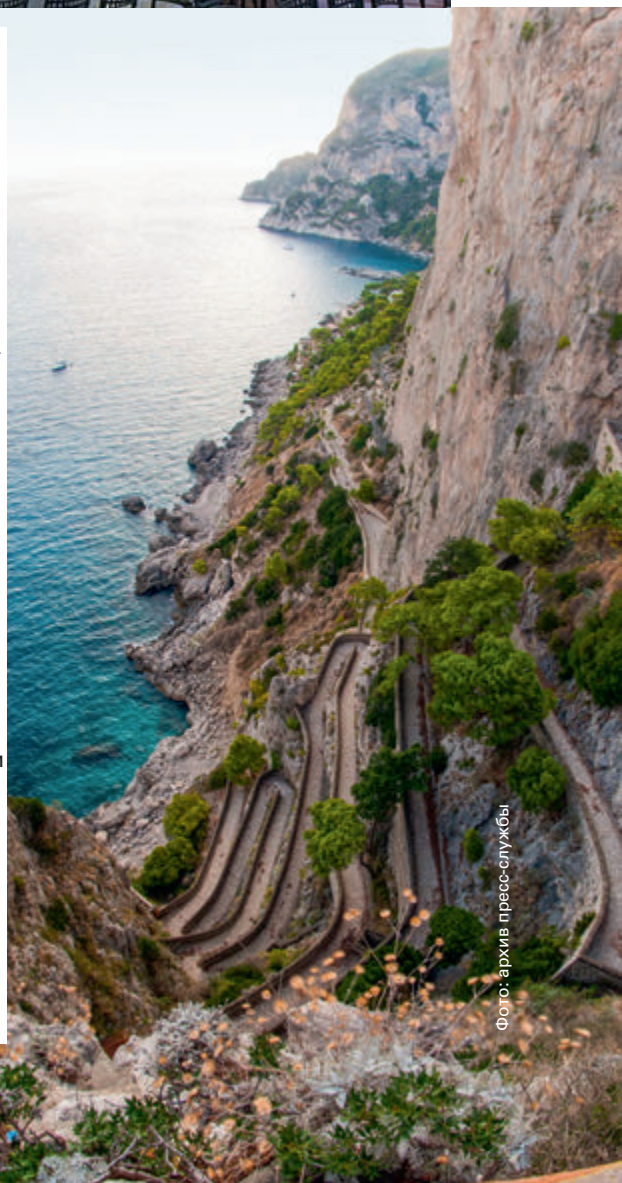

Фото: архив пресс-службы

щего варианта не найти. Что заказать? Салат с моцареллой и томатами, морепродукты и лимонный сорбет на десерт.

Проникнуть в Голубой грот
Посмотреть на знаменитые скалы Фаральони надо обязательно — эти «три сына» для Капри все равно что Эйфелева башня для Парижа. И лучше всего делать это с воды. Садитесь на кораблик и объезжаете весь остров кругом, с заходом в маленькие симпатичные бухточки и гроты. Чтобы попасть в самый интересный из них — Голубой, — надо сначала постоять в очереди, а потом лечь на дно лодки — проход слишком узкий, всего 130 см. Древние легенды гласят, что когда-то в этом месте жили сирены. И красиво невероятно: проникающий сквозь маленькое отверстие солнечный свет делает воду здесь неоново-синей. Айвазовский после посещения Капри написал «Лазоревый грот» — а вы можете наснимать stories всем на зависть.

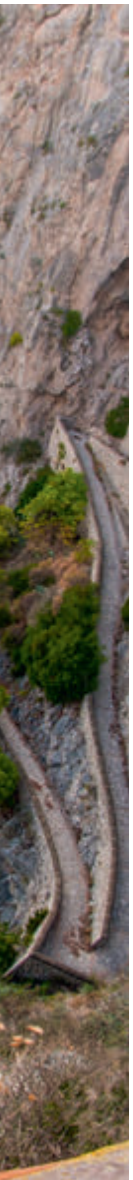

Нормально так погулять
Едва ли можно найти более удачное место для фотосессии в новом сарафане, чем улочки Анакапри. Цветущая бугенвиллея, огромные извилистые акации и каменные стены, пожалуй, идеальный фон для инстаграма. Потеряться тут не получится — на каждом углу указатели. Тоже, кстати, весьма фотогеничные — керамические таблички, украшенные орнаментами. Как только получите «тот самый кадр», можете попробовать поискать виллы, где когда-то гостили Черчилль, Бунин или Горький.

Найти виллу Малапарте
Еще одна идея для прогулки — найти дом-корабль писателя Курцио Малапарте. В нем Жан-Люк Годар снимал «Презрение» с Брижит Бардо. Пару лет назад кадр из этого фильма — со знаменитой лестницей на крыше — украшал постер Каннского фестиваля. А еще на ней как-то позировала Кейт Мосс — для модного рекламного ролика. Трудно поверить, но одно

время дом вообще был заброшен. Правда, в начале 1990-х здесь сделали основательный ремонт — и теперь иногда устраивают концерты. Попасть внутрь, скорее всего, не выйдет, но любоваться-то никто не запретит.

Позагорать возле маяка
Пожалуй, один из самых аутентичных и живописных пляжей на Капри — зона возле маяка Пунта-Карена. По сути, это вытесанные в скалах террасы, которые соединяются между собой каменными ступенями. Тут варианта два: либо ныряй в морскую пучину прямо с утеса, либо спускайся в воду по специальной лесенке. Сразу после — хватаем джелато и идем гулять до маяка. Он не только необычный по архитектуре, но и один из самых мощных действующих маяков в Италии. Вот уже сто пятьдесят с лишним лет работает — и все ему нипочем.

Это не **КОНЕЦ СВЕТА**

«ПЕРЕЕЗД» — слово, которое звучит страшно. Ну как так — бросить насиженное гнездо и махнуть куда-то в неизвестность? Но сегодня мы поем песню БЕЗУМСТВУ ХРАБРЫХ. Перед вами три героини, которые перебрались в места, куда «Газелькин» не доедет, — Африку, Антарктику и Австралию. Каково им на новом месте? Читайте.

Текст: Настя КРУГЛЯКОВА, Ольга ЖИТПЕЛЕВА

Ольга Демидова, 37 лет
Переехала в Зимбабве
3 года назад

«И ЛУНА, И ЗВЕЗДЫ ЗДЕСЬ СОВСЕМ ДРУГИЕ»

Первый раз я попала в Зимбабве шесть лет назад по работе и сразу влюбилась в это место. Очень хотела вернуться и таки вернулась — три года спустя. Снимать кино. На третий день съемок мы приехали в питомник для диких животных-сирот Wild is Life, где я и познакомилась с Джосом — моим нынешним мужем. На сегодняшний день вот уже три года я живу в Зимбабве. Первое время мы обитали на семейной ферме неподалеку от Хараре. Здесь и родился наш сын Ноа. А в январе этого года переехали в городок Виктория-Фоллс. Недалеко от этого места Джос основал лагерь, куда из питомника перевозят слонят, готовых к возвращению в дикую природу. При помощи американского фонда IFAW мы выкупили квоту на охоту на всей близлежащей территории — на 35 тысяч гектаров, чтобы безопасно выпускать животных на волю.

Белых зимбабвийцев в стране очень мало — меньше 0,1 %, но Виктория-Фоллс очень демократичный город, тут все вперемешку — много туристов, дипломатов, людей из общественных организаций. Так что местное население в принципе привыкло. Все дружат, дети растут вместе, есть хорошие школы. Я не могу говорить про всю Африку — континент большой, но если взять конкретно Зимбабве, то люди, природа и климат — его главные плюсы. Виктория-Фоллс

Фото: Lesanne Dunlop; Joerg Gruber

вообще странным образом напоминает мне родной Зеленоградск в Калининградской области — оба маленькие туристические города (меньше 12 тысяч жителей) на границе заповедника. Только вместо Балтийского моря — водопад Виктория, а вместо кабанов и лисиц — бородавочники и бабуины. Последние вообще наши привычные соседи, на них уже даже не обращаешь внимания. Только главное — кухню не забывать закрывать, иначе все разворуют.

Есть стереотип, что жизнь в Африке — это жуткая жара и опасности на каждом шагу. Как в детской книжке — «в Африке акулы, в Африке гориллы, в Африке большие злые крокодилы». Акул и горилл в Зимбабве нет, но ощущение, что я живу в кинофильме «Джуманджи», не отпускает — то гиена перед домом завоет, то лев забредет, то дикие слоны толпятся перед забором. Я уже знаю, что успокоить их можно только тихим разговором (они очень чутко реагируют на звуки и вибрацию). Так что если встретите в лесу слона, поздоровайтесь и скажите ему, что все хорошо. А лучше, конечно, не выходите из машины и не отправляйтесь гулять по африканской саванне пешком — помните Чуковского.

Мой обычный день начинается с работы, я помогаю Джосу с питомником. Иногда мы уезжаем в лагерь проведать слонят. Обед провожу с сыном, высматриваем с ним диковинных птиц в саду и обороняемся от тех же бабуинов. На выходные часто ездим в заповедник либо на речку. Но, к сожалению, даже в самую жару купаться в ней нельзя — злые крокодилы как раз-таки и бегемоты, от них погибает больше людей, чем от других хищников. На выходных мы часто встречаемся с друзьями — ходим друг к другу в гости, в любимый бар или бассейн. Когда ездим на ферму, я стараюсь, чтобы сын проводил много времени с бабушкой и дедушкой и со всеми местными животными — кормим нашу домашнюю антилопу Зою, беседуем с мудрой совой Албертом, а больше всего Ноа любит его подружек-жираф — Мирабель, Мисси и Скай. Для детей здесь, конечно, раздолье, природа, климат — никаких тебе шапок и сотен одежек. Ноа все время босиком и все время чумазый — без конца играет в песке с собакой — питбулем по кличке Барсук. Я говорю с сыном на русском, папа и близкие — на английском, няня на диалекте шона. И его первые слова помимо «мамы» и «папы» — «птички» на русском и «ндеге» — «самолет» на шона.

Чем больше живу в Африке, тем больше задумываюсь о нашем отношении к природе и верю в теорию малых дел. Сейчас я готовлю к открытию свой магазин The Honeyguide. Собираю в нем, все что люблю сама, — комнатные растения, шляпы, книги, винтажные платья. А еще здесь можно будет купить 10 или 20 саженцев деревьев, которые мы посадим от имени человека, для которого вы везете подарок из Африки. Такая «зеленая» альтернатива магнитикам.

Смена сезонов здесь, в Южном полушарии, происходит наоборот. До сих пор не могу привыкнуть называть наше лето зимой и наоборот. И уж точно никогда не думала, что «зима» будет моим любимым сезоном. Летом в Зимбабве слишком жарко, поэтому в октябре (да-да, в октябре) мы стараемся ездить на дачу — дом в горах, который построил дедушка Джоса. Там фантастически красиво — озеро, горы и утренние туманы. Еще я очень долго привыкала к тому, что луна и звезды тут совсем другие, никакой тебе Большой Медведицы, знакомой с детства, — один только Южный Крест.

Каких-то особенных бытовых проблем здесь нет. Со всем можно справиться. Неполадки с электричеством? Заведи генератор. Съедают комары — повесь москитную сетку. Хочется попить кофе и поглазеть на нарядных людей — поезжай в Кейптаун, он всего в трех часах полета. Единственное, кого не восполнить, — это близкие люди. Маму и лучшую подругу тебе никто не заменит. Иногда я скучаю по театрам, кино и музеям. По европейскому общественному транспорту — здесь его в принципе нет. Но тут как-то проще находить себе другие развлечения. Да и работы непочатый край. Здесь мой дом и семья, так что другой жизни для себя я уже не представляю.

Екатерина Урюпова, 36 лет
Периодически живет в полярных регионах уже 11 лет подряд

«ИНОГДА ОЧЕНЬ ХОЧЕТСЯ ПОГОВОРИТЬ С КЕМ-ТО ПО-РУССКИ»

Моя история не совсем про переезд, а про долгую командировку. Переехать в высокоширотную Арктику или Антарктику, увы, нельзя — это нейтральные территории, которые не принадлежат ни одной стране. Я работаю здесь как ученый и как гид-лектор на туристических кораблях. Так что минимум шесть месяцев в год провожу в полярных регионах — Арктике и Антарктике. Изучаю морские экосистемы и влияние на них климатических изменений. Время между поездками остается на профессиональную переподготовку, прохождение сертификации и рутинную бумажную работу «на берегу» — отчеты и статьи.

Со стороны может показаться, что наша жизнь экстремальная, но на самом деле она непривычная лишь для обывателей. Научная работа в полярных регионах и туристическая деятельность (да-да, такая тут тоже есть) с каждым годом привлекает все больше увлеченных и целеустремленных женщин. Многие из них обладают уникальными знаниями, например, могут похвастаться знанием редких языков малых народов Арктики, изучают редкие виды флоры и фауны или профессионально занимаются активными видами спорта — каякингом или альпинизмом. Конечно, полярная жизнь требует специальной подготовки, как теоретической, так и практической. Помимо образования нужны выносливость, хорошая реакция и готовность к выживанию в холодных условиях. Каждый полярный ученый или гид должен уметь оказать первую медицинскую помощь и водить маломерные суда. Как бы печально это ни звучало, но еще одно обязательное условие работы в Арктике — умение стрелять. Все-таки вероятность встретить белого медведя во время вылазки высока. Но лучше использовать фоторужье, конечно. Полярники — отличные фотографы. И это увлечение приносит мне огромную радость. Красота местной природы поражает, это настоящий рай для фотографа. Кто-то, возможно, скажет, что она довольно однообразна — ну ледник и ледник. Но для меня это не совсем так. Даже знакомые нам места я каждый раз вижу иначе: с другими погодными условиями, иным освещением, разными животными.

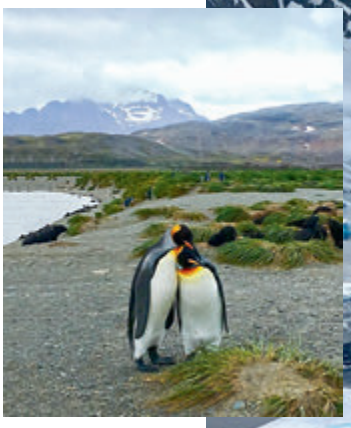

Фото: instagram.com/polar_katya/

Если говорить о «минусах» жизни в Арктике, то первой на ум приходит температура, конечно же. В полярных районах лето тоже бывает, правда, прохладное — обычная температура около ноля градусов. Но совета на тему «как привыкнуть к такому климату» у меня нет. Я выросла в Якутии — самом холодном регионе России. После учебы в МГУ стажировалась в Патагонии и бываю на Северном полюсе уже больше десяти лет подряд. Для меня минус 30 градусов за бортом не испытание, а вполне обычная среда. Если следовать определенным правилам и выбирать удобную экипировку, то работа в Арктике может быть вполне комфортной. Термобелье, несколько слоев теплой одежды из современных материалов, теплый комбинезон, защита для рук и солнцезащитные очки. Плюс обязательно крем с SPF, потому как УФ-излучение в полярных регионах очень интенсивное.

Работа на кораблях вносит свои коррективы и в бытовые условия. К большой радости, я устойчива к морской болезни, поэтому шторма меня не пугают совсем. Все остальное скромно, но в целом вполне удобно. Нам предоставляют отдельные каюты и разнообразное питание — всегда есть варианты и для веганов, и для аллергиков. Плюс у нас отличный коллектив: позитивный и эмоционально устойчивый. Да, в основном это мужчины. Но все работают наравне, поблажек для девушек здесь не бывает. Несмотря на хорошие профессиональные отношения, единственное, чего мне здесь не хватает, — общения с семьей и друзьями. Наш рабочий язык — английский, а иногда очень хочется поговорить с кем-то по-русски. Но редкая тоска с лихвой компенсируется новыми яркими впечатлениями. Например, наблюдением за редкими животными. В Антарктике интересно наблюдать за пингвинами, китами и тюленями, а в Арктике все внимание на белых медведей, моржей и китов. Думаю, встреча с синим китом — одно из самых сильных впечатлений за последнее время. Ведь это то, о чем я всегда мечтала.

Татьяна Панфилова, 28 лет
Переехала в Сидней
2 года назад

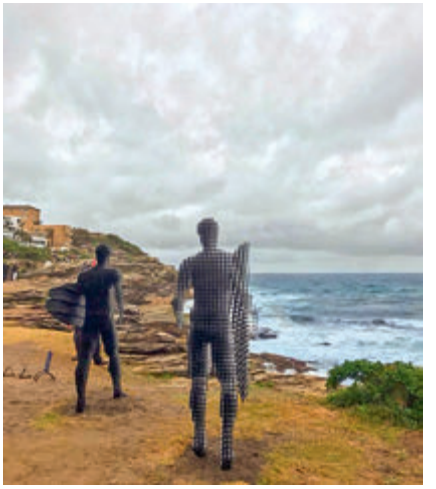

«ДУМАЛА, УВИЖУ КЕНГУРУ, ЕДВА ВЫЙДУ ИЗ САМОЛЕТА»

Я год училась во Франции, на магистерской программе бизнес-школы ESCP. Когда вернулась в Россию, захотела переехать поближе к океану, в более мягкий климат. И чтобы были возможности для карьерного роста. Рассматривала разные варианты, правда, в основном европейские страны. Австралия стала несколько... неожиданным решением. Там и океан, и тепло, и с работой окей. Австралия вообще неплохой вариант для построения карьеры. Государство привлекает специалистов из разных сфер, есть целый список «необходимых профессий». Например, в нем много пунктов, связанных с медициной и сельским хозяйством. Этим людям даже визы выдают быстрее. Менеджеры государству тоже нужны, так что я откликнулась на подходящую мне вакансию — на должность стратегического консультанта в крупной компании в Сиднее. В Австралии я до этого ни разу не была, но решила, почему бы не попробовать.

Первое, с чем пришлось столкнуться при переезде, — вопрос, где и как жить. Практически все жилье под сдачу тут — пустые квартиры. Тебе нужно найти полный комплект мебели вплоть до бытовой техники — стиральной машины, холодильника и микроволновки. И разобраться с розетками — они тут абсолютно другой формы. Зарядку от телефона с привычной нам вилкой в такие не вставишь. А дальше уже были какие-то мелкие моменты, которые спустя месяц-другой не кажутся тебе чем-то особенным. Например, светофоры в Австралии другие — нужно нажать на кнопку, чтобы они заработали, а не ждать зеленого света. Или карточки на общественный транспорт: их тут продают и пополняют в супермаркетах, а не рядом со станциями. К чему я до сих пор не привыкла — сезоны в Австралии идут в обратную сторону. Континент ведь в Южном полушарии находится, поэтому тут все наоборот. В России сейчас вес-

Фото: личный архив

на, а у меня — осень, ближе к зиме. Это забавно. Как и то, что чем севернее, тем теплее становится. Когда говорят: «О, мы поедем на север» — это значит в теплую часть страны. А на юг, наоборот, в холодную.

С социализацией у меня не было абсолютно никаких проблем. В Австралии ну очень много приезжих из других стран — в основном из Азии. Народ уже не особо удивляется кому-то новому. В международных городах типа Сиднея люди открытые, легко идут на контакт. В городах вроде Брисбена, где меньше иммигрантов, все немного сложнее. Коллеги поначалу, правда, удивлялись, что я из такой далекой страны. Русских в Австралии по сравнению с другими национальностями мало. Здесь не Европа, когда приезжаешь в какой-нибудь крупный город и слышишь русскую речь если не в первый час, то в течение дня точно. В Сиднее это редкость, сразу думаешь: «О, вау! Что происходит?» Хотя их можно «выследить» по специальным группам на фейсбуке, где публикуют информацию о русскоязычных мероприятиях вроде театральных представлений или концертов. Еще один момент — на восприятие русских влияют местные СМИ. Из России всегда самые негативные новости. Я даже поставила перед собой цель: каждый раз, когда представляется возможность, говорю, что наша страна классная, и советую людям поехать в путешествие в Россию.

Вообще самое интересное для рассказов — это местная фауна. В сети полно историй и видео про гигантских пауков, кенгуру и крокодилов в городах. До переезда у меня были очень интересные представления о стране. Думала, приеду и, как только выйду из самолета, увижу кенгуру. Очень большое заблуждение. В первый раз я их увидела в дикой природе спустя год, когда меня по работе послали в столицу Канберру. Вот там реально в городе живут кенгуру. И управляют Австралией (шутка).

Гораздо быстрее я познакомилась с пауками — их тут действительно много. Как-то после работы я решила проверить почтовый ящик: открываю дверцу, а на меня огромными глазищами смотрит паук размером с мою ладонь. Месяц потом не рисковала туда заглядывать. Или вот еще один обосновался у нас в доме на лестничной клетке. Попросила соседа убрать его, на что мне было сказано: «Да ладно, это наш новый сосед. Будем с ним дружить! Какая вообще проблема, поживет — уйдет!» Но с пауком все-таки мы разобрались — точнее, сосед. А я все на камеру снимала. Зато узнала, как правильно выносить пауков на улицу — с помощью банки. Хотя некоторые их убивают: либо специальными репеллентами, либо засасывают в пылесосы (да, так делают). Вообще эти пауки — хантсмены — абсолютно безопасные, пусть и выглядят устрашающе. Они живут везде, даже в спальных районах. В дома они специально не лезут, только во время дождя могут забраться к вам через окно.

Ядовитых или опасных животных в Сиднее встретить почти невозможно. За городом — тоже не так легко. Если, конечно, строго следовать предупреждающим знакам. Приехал ты на пляж, допустим, а там табличка: «Не купаться». Это значит, что вам правда не стоит залезать в воду, а не как в России: «Если аккуратно, то все окей». Может оказаться, что там много акул или живет огромный крокодил. В лесах стоят таблички «Не сходить с дорожки» — там можно и смертельный укус получить. Если все же наткнулся на кого-то ядовитого, важно помнить: без паники. Ползет на тебя тигровая змея — дай ей спокойно проползти по своим делам. Не беги, не кричи, не веди себя неадекватно, она и нападать, скорее всего, не будет. Все совсем не так страшно, как звучит на словах. Живу здесь второй год — и мне действительно все нравится.

ИЮНЬ

Текст: Оля ОСИПОВА; коллаж: Варя СВИРИДОВА

Автор телеграм-канала «Ретроградный Меркурий» Оля Осипова поведает вам, что подготовил этот месяц. И даст БЕСЦЕННЫЕ СОВЕТЫ, как всех победить и все превозмочь.

Привет, летние! Это ваша инструкция по выживанию на июнь. Следуйте ей, чтобы не огорчаться, когда кончится лето, а вы все сделали не так, как хотелось.
Неповоротливый Нептун разворачивается в этом месяце в обратное движение, и это хорошее время, чтобы все реорганизовать. Пришло время брать жизнь в свои руки и развить свою духовность до состояния гуру из инстаграма. Марс будет вставлять палки в колеса и мешать успешному течению дел, и спасти вас может только максимальная концентрация и сосредоточенность. Так что, несмотря на тополиный пух, припухшие после бессонных ночей глаза и желание прогулять работу, придется вести себя как будто вы уже взрослый. Не сбивайтесь с пути к поставленной цели, будьте как упрямый ослик.

3 июня наступит новолуние в знаке Близнецов. У Солнца так себе отношения с черной и белой Лунами, и это создаст напряженное поле. Чтобы избежать неконтролируемых всплесков эмоций, постарайтесь быть внимательными к знакам в вашем поле зрения. Странная надпись на билборде или вскользь брошенная коллегой фраза может вдруг подтолкнуть вас к решению проблемы, которая долго казалась неразрешимой. Сегодня можно писать Луне бумажки с желаниями и сжигать их.

4 июня Меркурий поплывет по знаку Рыб, и это хорошее время, чтобы пересадить свою любимую драцену, погулять в ботаническом саду или просто принять ванну с ароматическими маслами. Нагрузите свой мозг чем-то более сложным, чем новый сериал. Соберитесь небольшой компанией и посмотрите хорошее черно-белое кино. Поиграйте с бабушкой в «Что? Где? Когда?» или заставьте детей собрать из длинного слова множество других.

9 июня Венера перейдет в знак Близнецов и сформирует приятный аспект к планетоиду Хирон. Это хороший период для того, чтобы заняться неразрешенными юридическими делами, выяснить спорные моменты с партнером и внимательно поработать с документами.

10 июня в небе выстроится большой и красивый крест планет. Солнце, Луна, Юпитер и Нептун будут решать в небе важные вопросы. От этого нам может быть немного напряженько. Хорошо бы перенести все торговые сделки и важные переговоры на потом.

С 12 до 20 июня в ссоре будут Марс с Сатурном. Будьте осторожнее на дорогах, пристегивайтесь даже на заднем сиденье. По возможности перенесите путешествия на более благоприятный период. Пока эти двое стоят в трусах разного цвета в разных углах неба-ринга, нам тут следует быть максимально внимательными, чтобы не облажаться.

Полнолуние придет 17 июня. Луна находится в Стрельце, а Солнце все еще во взбалмошных Близнецах. Все это будет происходить на фоне противостояния Марса, Меркурия и Сатурна, поэтому следите за собой и будьте осторожными. Это опасный день даже для крепких пар. Постарайтесь сгладить любые конфликты, держите эмоции под контролем, как будто бы вы это умеете, перенесите сложные поездки и переговоры на другой день. Если вы сегодня не сдержитесь и поругаетесь с кем-то, этот конфликт останется с вами на длительное время. Вспомните, какие хронические болезни у вас есть, и сходите к врачу, чтобы перестраховаться и быть спокойным, что тот слоненок.

21 июня Нептун станет ретроградным, и ехать никуда снова не стоит. Особенно туда, где бывают природные катаклизмы. Оставайтесь самым медленным и внимательным водителем, по возможности пользуйтесь метрополитеном.

С 23 по 26 июня Венера вступит в конфликт с Юпитером. Постарайтесь быть разумным потребителем. Установите себе на телефон программку, которая позволит вам следить за тем, чтобы расходы не превышали доходы, иначе случится локальный финансовый кризис. Если на эти даты вы собираетесь в поездку, не откладывайте покупку билета на потом, потому что цены могут скакнуть или что-то еще произойдет, и ваш отпуск превратится в вынужденную эмиграцию.

27 июня Меркурий перейдет ко Льву, и это самое благоприятное время для поездок и путешествий. Если смотаться из города шанса нет, возьмите напрокат велосипед или самокат, намажьтесь солнцезащитным кремом и поезжайте в лесопарк, занимайтесь спортом на воздухе в окружении родных березок и приятных вам людей. Хорошее время для того, чтобы поехать на обучение в какую-нибудь летнюю школу.

30 июня от вас требуется самоконтроль уровня космонавта, стартующего на орбиту. Начинается действие полного солнечного затмения, и помощь не придет, мы должны выбраться отсюда сами. Берите контроль над ситуацией и прекратите перекладывать ответственность за свою жизнь на звезды и планеты.

Помните, что так уйдут за годом год, так и жизнь пройдет, и в сотый раз маслом вниз упадет бутерброд, но, может, будет хоть день, может, будет хоть час, когда нам повезет.

Топ **Hannah Lavery,** брюки **AKJP**

Фото: Natalie Kogan; стиль: Karen Wefferling; макияж и прическа: Jane Jacobi; модель: Ashley/Fusion Models

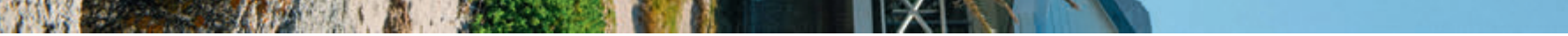

Леттеринг: Любовь М.

В чем поехать в аэропорт
ЧТОБЫ ТОЧНО УДОБНО БЫЛО

Всё такое модное!

НА САФАРИ **БЕЗ ЛИШНИХ ЖЕРТВ**

КОГДА Ж ЕЩЕ **НОСИТЬ БЕЖЕВЫЙ**

Самые модные солнцезащитные очки этого лета можно поискать у **Bally**. Берите все, что в ретростиле: черепаховый принт, геометрия и цветные стекла.

НЕОНОВЫЕ КУПАЛЬНИКИ, ПЛАТЬЯ ДЛЯ ПЛЯЖНОЙ ВЕЧЕРИНКИ, ТЕМАТИЧЕСКИЕ УКРАШЕНИЯ И КРУТЫЕ ОЧКИ — СОСТАВЛЯТЬ СПИСОК ВЕЩЕЙ В СТИЛЕ «ОБЯЗАТЕЛЬНО ВЗЯТЬ С СОБОЙ В ПУТЕШЕСТВИЕ» ВСЕ-ТАКИ ОЧЕНЬ ПРИЯТНО.

ТЕМА НОВОЙ КАПСУЛЫ EVGENIYA KRYUKOVA — РОЗЫ. НА КАЖДОЙ ВЕЩИ АППЛИКАЦИЯ, ВЫШИТЫЕ ВРУЧНУЮ ЦВЕТЫ ИЛИ ТЕМАТИЧЕСКИЙ ПРИНТ. В ОБЩЕМ, ЗА ПЛАТЬЕМ МЕЧТЫ — СЮДА.

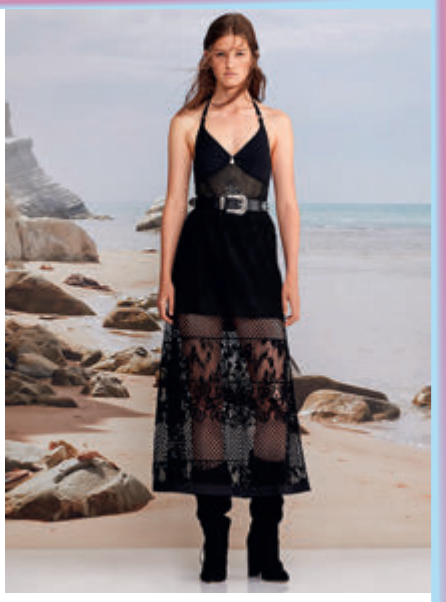

Пляжная одежда от **Liu·Jo** получилась такой классной, что опция пачкать ее в песке кажется кощунственной. Вот это платье из черного кружева, например, создано для луков в стиле бохо.

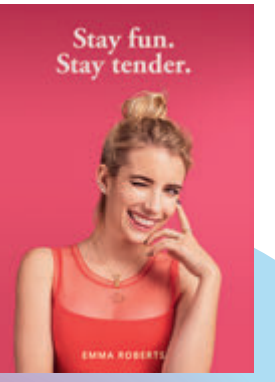

БРЕНД TOUS, ЗНАМЕНИТЫЙ УКРАШЕНИЯМИ С МИЛЫМИ МЕДВЕЖАТАМИ, ВЫБРАЛ СЕБЕ НОВОГО АМБАССАДОРА — АКТРИСУ ЭММУ РОБЕРТС. КОЛЛЕКЦИЯ ВЫШЛА «КОРОЛЕВЕ КРИКА» ПОД СТАТЬ: ДЕРЗКИЕ КАФФЫ, МНОГОСЛОЙНЫЕ КУЛОНЫ И КОЛЬЦА ИЗ ЗОЛОТА И ТЕМНОГО СЕРЕБРА.

Фото: архивы пресс-служб

*MON SHER ROUGE (МОН ШЕР РУЖ) ПОМАДА СИЯЮЩАЯ ЦВЕТ С УХАЖИВАЮЩЕЙ СЫВОРОТКОЙ РЕКЛАМА.

В ВЕСЕННЕ-ЛЕТНЕЙ КОЛЛЕКЦИИ AKHMADULLINA DREAMS ПОМИМО ПЛАТЬЕВ В ПОЛ С КОТИКАМИ ЕСТЬ ОТЛИЧНЫЕ ВЕЩИ ИЗ ДЕНИМА: ДЛЯ ОФИСНЫХ ПЯТНИЦ, ПРОГУЛОК И СВИДАНИЙ.

Японское дизайн-бюро **Nedo** переосмыслило складную сумку Le Pliage **Longchamp** и превратило ее в дизайнерский объект. Но ставить ее в угол и любоваться как-то не практично. Лучше будем пользоваться.

НОВИНКИ PANDORA ТАК И ДРАЗНЯТ НАС — ЧТО НИ УКРАШЕНИЕ, ТО НАМЕК НА ПУТЕШЕСТВИЯ. ЕСЛИ ШАРМЫ, ТО В ВИДЕ РАКУШЕК, ГЛОБУСОВ И ВОЗДУШНЫХ ШАРОВ. ЕСЛИ КОЛЬЦА И БРАСЛЕТЫ — ТО С СИНЕЙ «МОРСКОЙ» ЭМАЛЬЮ.

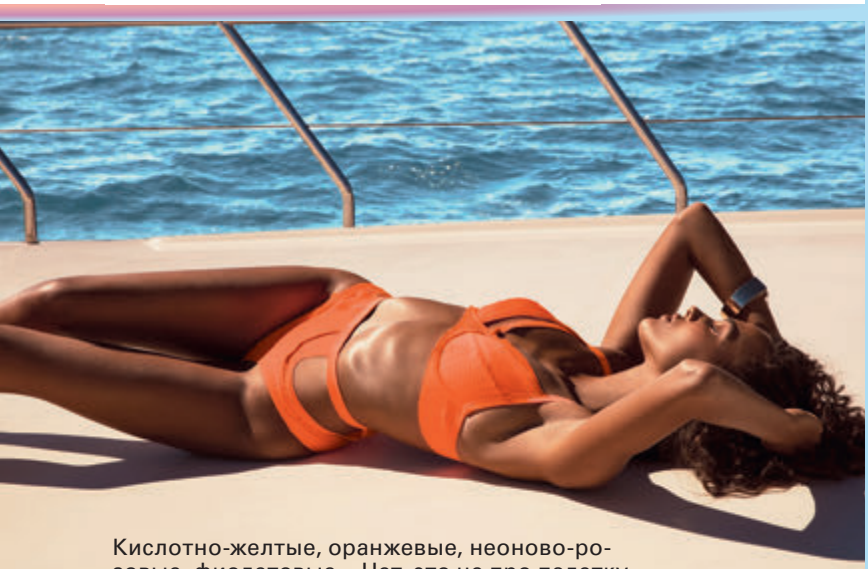

Кислотно-желтые, оранжевые, неоново-розовые, фиолетовые... Нет, это не про палетку теней для летнего рейва, это мы перечисляем цвета новых моделей купальников **Incanto**.

Фото: архивы пресс-служб

«Экспертное омоложение для каждой из нас!»

Ингеборга Дапкунайте

[1] Самостоятельная оценка, 53 женщины, 4 недели использования дневного крема, % согласившихся. Внешний вид продукта может отличаться от представленного изображения. Реклама.

УЛУЧШЕННЫЙ

ВОЗРАСТ ЭКСПЕРТ

- Формула с восстанавливающим экстрактом опунции
- Доказанная эффективность тройного лифтинг-эффекта[1]: 85% женщин отмечают меньше морщин, 96% – больше упругости, 89% – более четкие контуры лица

Ведь мы этого достойны.

L'ORÉAL PARIS

[С ВОССТАНАВЛИВАЮЩИМ ЭКСТРАКТОМ ОПУНЦИИ]

Как **ОДЕТЬСЯ**

МЫ ПОКАЗЫВАЕМ ТРЕНДЫ НЕ НА МОДЕЛЯХ, А НА ВПОЛНЕ РЕАЛЬНЫХ ДЕВУШКАХ. ПЕРЕД ВАМИ ТРИ ПОБЕДИТЕЛЬНИЦЫ ИНСТАГРАМ-КОНКУРСА Л'ЭТУАЛЬ, КОТОРЫЕ ВСПОМНИЛИ СВОИ САМЫЕ СУМАСШЕДШИЕ ПУТЕШЕСТВИЯ.

Фото: **Надежда Романова;** стиль: **Мария Киселева**

На Анне:
блузка **Evgeniya Kryukova,** платье **Goma Fashion Lab,** сандалии **Springfield**

@_JESSICA.MATHEWS

«Пока мое самое запоминающееся путешествие — это Прага. Мы прилетели довольно рано, и нам пришлось слоняться по практически пустому, но очень живописному городу прямо с багажом. Потом нам дали номер с видом на чудесный замок, который оказался до сих пор работающим роддомом. А еще я забыла в кафе рюкзак со всеми документами, но его каким-то чудом мне вернули наши попутчики».

Макияж: Ольга Бровцина, национальный визажист Nars; прическа: Ольга Никотина, Matrix; продюсер: Ирина Пилат

Блузка **Maje**

Как носить строптивые прозрачные вещи, чтобы это выглядело достойно? Топ с рюшами или нежную розовую рубашку сочетайте с однотонным платьем, а кружевное боди очень удачно можно уравновесить брюками и тренчем.

Сумка **Cult Gaia**

Серьги **Simone Rocha**

Юбка **COS**

Сандалии **Studio Amelia**

Фото: архивы пресс-служб

На Наташе:
блузка **COS,** юбка
и жилет **Laroom,**
ботинки **Springfield,**
сумка **Boohoo**

@NATASHABOOO

«Сумасшедших путешествий у меня было много. Но спонтанная поездка в Ирландию поделила мою жизнь на «до» и «после». Однажды мы с другом сидели в пабе и после очередной пинты решили обязательно поехать на родину этого прекрасного пива. И что вы думаете? Сказано — сделано. Спустя пару дней мы подали на визу, а через неделю уже сидели в самолете до Дублина. Ирландия — страна кутежа и спокойствия одновременно. Нас ждали лишающие дара речи скалы Мохер, купание в холодном океане, вкуснейшие мидии, добрейшие люди и местные завтраки (на убой). На заводе «Гиннесс» мы научились отличать настоящее пиво от подделки и заодно освоили несколько движений знаменитых ирландских танцев (и все это по цене входного билета). В общем Ирландия — это какое-то бесконечное счастье».

Пиджак **Akhmadullina Dreams**

Серьги **Boohoo**

Футболка **MSGM**

Сумка **Maje**

Чтобы отправиться на сафари, совершенно не обязательно лететь пятнадцать часов. Заходим в ближайший масс-маркет и покупаем бежевую юбку миди, куртку песочного цвета с накладными карманами, сандалии на плоской подошве и шляпу, украшенную репсовой лентой. Вуаля — ваш сафари-лук готов!

Сандалии **Aquazzura**

Юбка **Tibi**

Фото: архивы пресс-служб

На Анастасии:
платье **COS,** юбка **Stella Ndombi,** босоножки **Christian Louboutin**

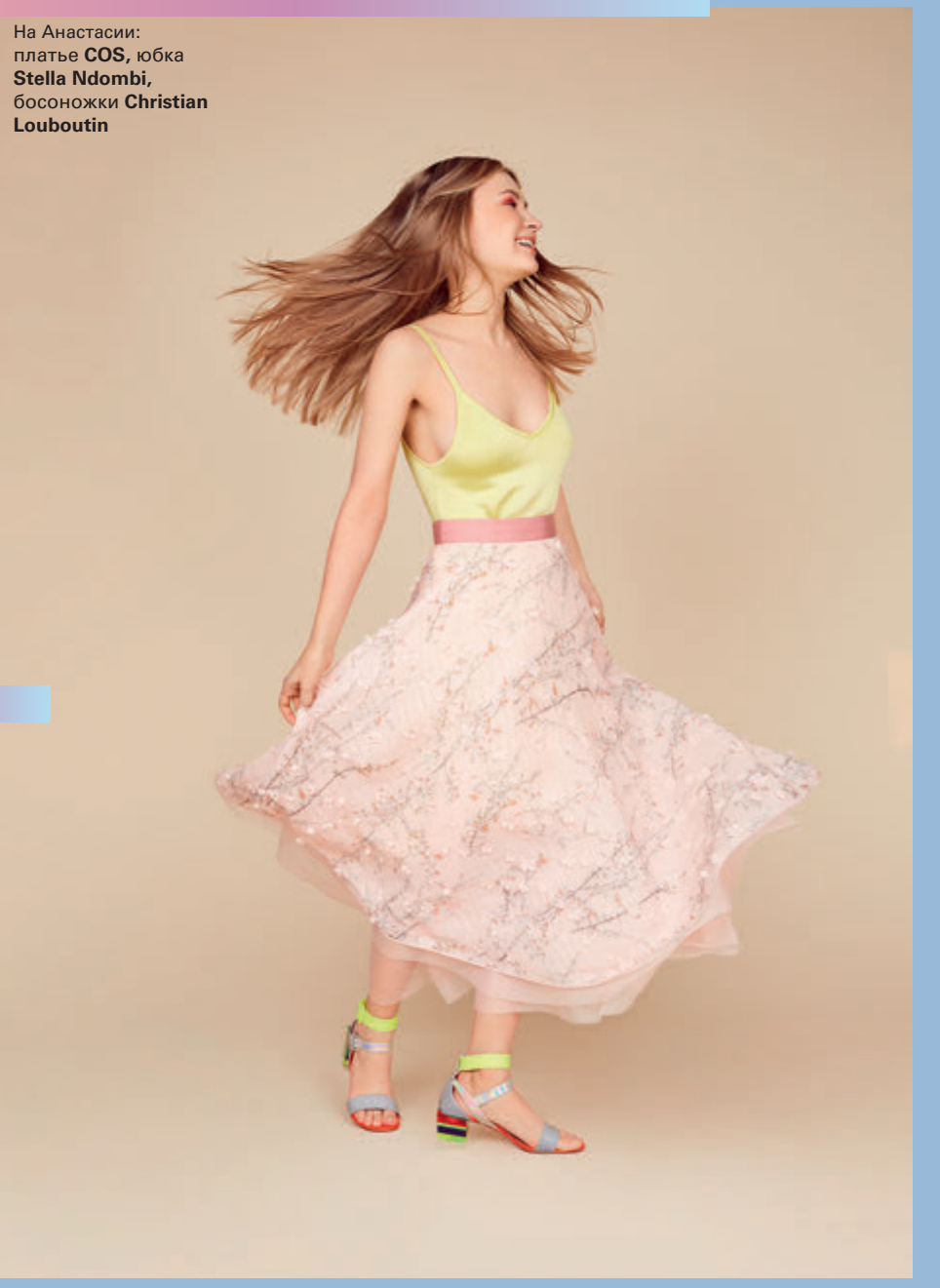

@POUPEE2394

«В наш первый день на Корфу мы с мужем... уснули прямо на пляже. Шум прибоя, небо, полное звезд, и пролетающие мимо самолеты подействовали убаюкивающе. Но потом решили не давать себе спуску — постоянно гуляли пешком. Даже во дворец принцессы Сисси на вершине горы отправились на своих двоих. Когда сотрудники отеля узнали об этом, то были очень удивлены — оказалось, это 12 километров пути! А еще каждый день на вечеринках мы зажигали так, что устраивали всем окружающим настоящее шоу. За что даже получили смешное прозвище — «танцоры диско».

Серьги **Mallarino**

Платье **Equipment**

Сумка **Pinko**

Колье **Rosantica**

Босоножки **Camper**

Цветы этим летом — не обязательно яркий принт на сарафане. Включаем смекалку и мыслим шире — аппликации с лепестками, заколки-астры и клипсы в форме маков? Супер! Засчитано.

Фото: архивы пресс-служб

Единое **ЦЕЛОЕ**

СЛИТЬСЯ с природой — ПРОСТО. И не важно, где вы — в городском парке, в офисе или в Кейптауне, на берегу Атлантического океана. НАТУРАЛЬНЫЕ ткани, чистые оттенки и свободный крой — больше НИЧЕГО и не надо.

Фото: **Natalie KOGAN**; стиль: **Karen WIEFFERING**

Туника **Hannah Lavery**

Платье **Pichulik,**
серьги **Waif**

Платье **AKJP,** на фото
справа серьги **Waif**

Платье **AKJP**

Топ **Hannah Lavery,**
брюки **AKJP**

Топ **Hannah Lavery**,
серьги **Waif**

Платье **Margot Molyneux**

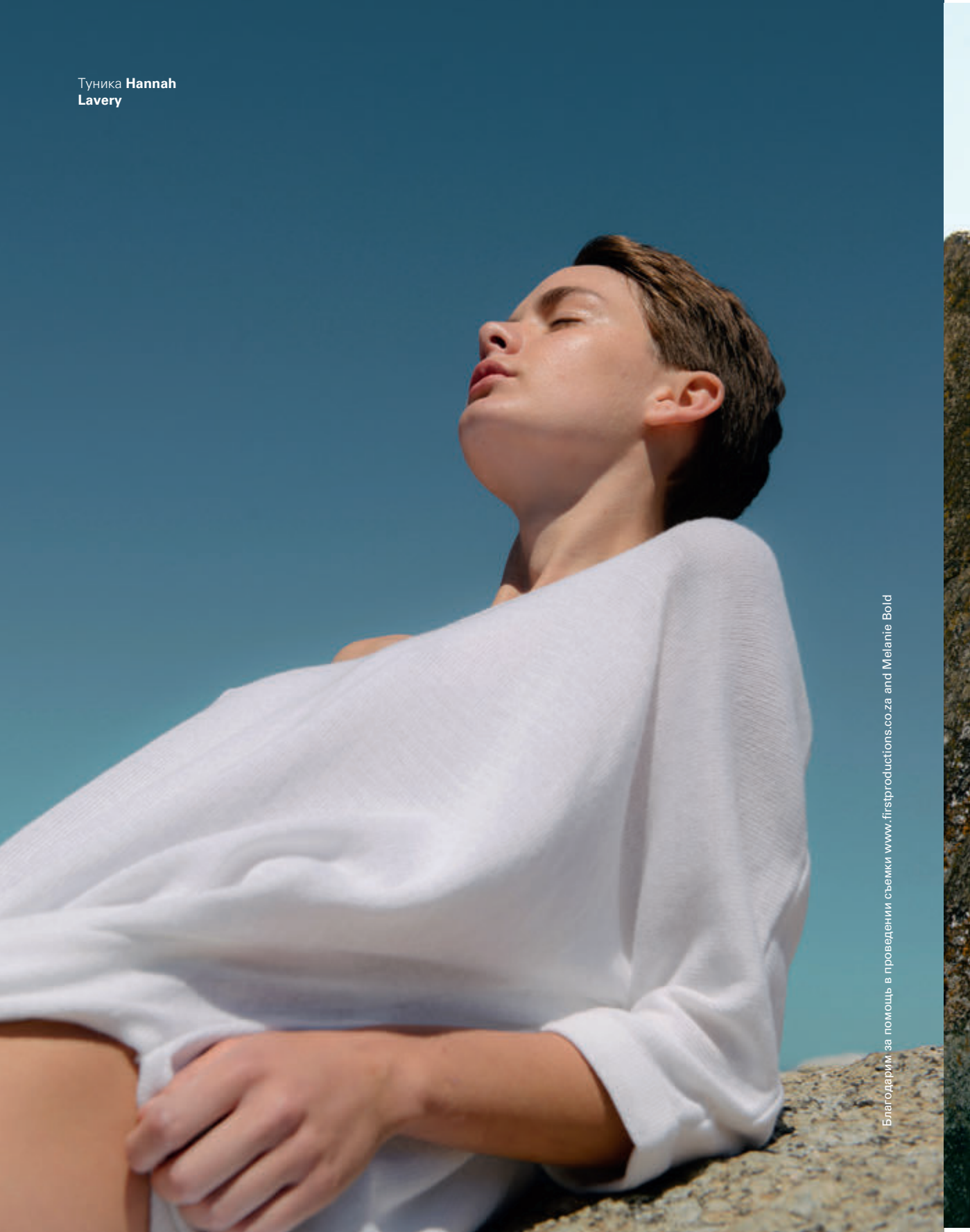

Туника **Hannah Lavery**

Благодарим за помощь в проведени снемки www.firstproductions.co.za and Melanie Bold

Жакет **Pichulik,** трусы
от купальника **Akina**

Макияж, прическа: **Jane Jacobi**
(www.jane-jakobi.de)
Модель: **Ashley/Fusion Models**
(www.firstproductions.co.za)

Одеться **В ПУТЬ**

Фото: Rex Features/Fotodom (5)

УЖЕ УПАКОВАЛИ ВСЕ БАНОЧКИ И КУПАЛЬНИКИ В ЧЕМОДАН, И ОН ДАЖЕ НЕ ПРЕВЫШАЕТ НОРМЫ ВАШЕЙ АВИАКОМПАНИИ? БРАВО! ТОГДА ДЕЛО ОСТАЛОСЬ ЗА МАЛЫМ — СОБРАТЬ СТИЛЬНЫЙ И УДОБНЫЙ ТРЕВЕЛ-ЛУК.

Выйти из дверей аэропорта так, словно вы героиня фильма «Мисс Конгениальность» — укладка, лодочки и идеальное платье-футляр, — можно. Но совсем не нужно. Самолет — все-таки не каннская ковровая дорожка. Бесконечные досмотры, контроль и внушительные расстояния (и мы сейчас не про десять заходов в duty free) дают о себе знать. Так что сразу отказываемся от каблуков в пользу кроссовок, ботинок и любимых биркенштоков. Одежда тоже должна быть максимально комфортной. Перелет — все-таки стресс для организма. Чревато как минимум обезвоживанием и отеками. Поэтому, если вы не хотите, чтобы что-то постоянно впивалось и врезалось в кожу, сильно облегающие вещи тоже оставляем в чемодане. Собственно, как и все из синтетики. Пониженное давление и нехватка кислорода на борту — факт, с которым надо мириться. Если ваша одежда будет из натуральных, дышащих материалов, то вы выдержите любой рейс, даже

с двумя пересадками. Только хвататься за любимую хлопковую пижамку со Снупи и велюровый костюм не спешите. Баланс между удобством и стилем все же никто не отменял. Берем пример с сестер Хадид, Дакоты Джонсон, Тейлор Хилл и других модниц, чьи бонусные мили наверняка зашкаливают. Джинсы, брюки карго с карманами или хлопковые спортивные штаны-джоггеры — вот отличные варианты для самолета. А еще тревел-лук должен быть многослойным. Перепады температуры ждут вас не только по прилете из Москвы в Бангкок. На борту, в зале ожидания, да даже в такси — везде свой микроклимат. Поэтому одеваемся так, чтобы можно было легко снять один слой: футболка и худи на молнии или топ и джинсовая куртка. И не забудьте про самую модную сумку лета — поясную. Серьезно, это идеальная вещь для аэропорта — телефон, документы и деньги всегда под рукой. Что еще в наборе для выживания — матирующие салфетки, солнцезащитные очки и прочий стафф, — бросаем в другую сумку. Объемную, вместительную и легкооткрывающуюся. Когда будете искать идеальную, просто держите в голове легендарную модель Speedy Louis Vuitton. Две сумки сразу — это, кстати, еще один горячий тренд. И едва ли можно найти более удачный и волнующий повод, чтобы его опробовать, чем новое путешествие.

ЧТО НАДО СДЕЛАТЬ, ЧТОБЫ НЕ ОБГОРЕТЬ?
ОТВЕЧАЮТ НАШИ ПРОДАВЦЫ

НЕОЧЕВИДНЫЕ СОВЕТЫ
ДЛЯ НАЧИНАЮЩИХ ПУТЕШЕСТВЕННИКОВ

Леттеринг: Любовь М.

Едем **ДАЛЕКО**

РУКОВОДИТЕЛЬ НАПРАВЛЕНИЯ ПО ОРГАНИЗАЦИИ МЕРОПРИЯТИЙ Л'ЭТУАЛЬ МАРИНА ДЯТЛОВА ЗНАЕТ О ПУТЕШЕСТВИЯХ ВСЕ — КАК СОСТАВЛЯТЬ МАРШРУТ, ЭКОНОМИТЬ И ИСКАТЬ «СЕКРЕТНЫЕ» МЕСТА НЕ ДЛЯ ТУРИСТОВ. ПУБЛИКУЕМ ЕЕ СОВЕТЫ.

Недавно подсчитала, сколько стран я посетила, — тридцать девять. Это включая мое майское путешествие по Словении — стране невероятно красивых горных пейзажей и уютных курортных городков. Во многом график поездок зависит от рабочего расписания. Как правило, дважды в год отправляюсь в дальние страны, а в выходные и праздники езжу по России — люблю небольшие старинные города и русские усадьбы.

ОПРЕДЕЛИТЕ ЦЕЛЬ

Путешествия в чем-то можно сравнить с бизнесом — надо понимать цель. Зачем вы едете: что-то увидеть, порелаксировать, пройти оздоровительные процедуры, поплавать, совершить восхождение по горным тропам, освоить новые виды спорта, выспаться. Когда человек откровенен с собой и осознает, чего он хочет, можно начинать планировать маршрут. Почитать о стране обязательно, чтобы найти занятия в соответствии с интересами. Отзывы путешественников порой позволяют совершенно по-новому спланировать маршрут или даже посмотреть на само путешествие. Раньше я пользовалась сайтом TripAdvisor, а сейчас вся нужная мне информация — это хаотичный набор ссылок из поисковика.

ИМПРОВИЗИРУЙТЕ

Первой страной, где маршрут поездки от и до я спланировала самостоятельно, была Хорватия. Я купила билеты на мили, которые накопились в командировках, забронировала guesthouse — частный мини-отель. Причем сделала это только на первые пять дней. Наметила пару мест, куда хотела бы поехать. Уже там, в Хорватии, я знакомилась и общалась с разными людьми, узнавала, что прекрасного в стране можно посмотреть. И дальше действовала по ситуации. Этот формат, пожалуй, интереснее всего — хоть я и не всегда так езжу.

НО ПОМНИТЕ О ДЕТАЛЯХ

Сложные маршруты с активными перемещениями на транспорте все же стоит тщательно продумывать. Например, планируя за две недели посетить три страны — Китай (Гонконг), Сингапур и Вьетнам (Хошимин и остров Фукуок), — мы расписывали перемещения буквально по часам, чтобы успеть все и не пропустить внутренние рейсы. Билеты на них, кстати, мы покупали сильно заранее.

ЭКОНОМИМ НА ЖИЛЬЕ

Ищите отели не только на Booking.com — есть более неочевидные, локальные сайты. Вариантов размещения там может быть больше, а цены — ниже. Но вам придется попотеть — времени это отнимает много. В случае с мини-отелями порой надо вступить с владель-

Фото: личный архив

цами в диалог и как-то суметь понять друг друга. Так, например, я находила частные отели на островах Млет в Хорватии и Капри в Италии, а еще — отличное ценовое предложение на озере Гарда.

ЧИТАЙТЕ ОТЗЫВЫ

Я всегда смотрю не только на оценку, но и на саму суть отзыва. Допустим, у отеля оценка «семь», а в отзыве: «Нам понравилось все, кроме питания». Можно было бы поискать вариант получше, но меня устраивает — цена отличная, а заказывать питание я не планировала. Или, например, кто-то снимает баллы за жесткие кровати. Мне нужно переночевать всего одну ночь, и для меня это опять же не проблема. Но на неделю я такой номер не сняла бы, это точно. Отель у шумной дороги тоже вряд ли станет моим выбором. В общем, нужно смотреть суть и исходить из своих потребностей.

ОБЩАЙТЕСЬ НА МЕСТЕ

Местные жители и другие путешественники могут дать полезный совет. Чтобы попасть в Альгамбру, дворец в Гранаде, билеты нужно покупать аж за несколько месяцев. Подруга меня предупреждала об этом, но я подумала, что смогу это и на месте сделать. В туристическом центре на меня смотрели как на очень наивного человека — билетов не было на пять дней вперед. А через три дня я уже уезжала — шансов попасть никаких. Но мне посоветовали лайфхак: «Зайдите на сайт в полночь, там появляются билеты, которые кто-то бронировал, но не купил». Так и поступила: зашла в ноль-ноль часов, выбрала билет, заполнила длиннющую анкету... В пять минут первого уже не было ни одного билета. Могу сказать, что общение — это не только

возможность получения подобных лайфхаков, но и неисчерпаемый источник идей, которые вдохновляют и дают принципиально иное ощущение страны.

ЧЕК-ЛИСТ

Я очень люблю природу и панорамные виды — восхищаюсь красотой во всех проявлениях. Значительную часть любого путешествия у меня составляет посещение заповедников, а в городах — всевозможных парков и смотровых площадок. А еще для любого путешествия у меня есть универсальный список дел. Во-первых, попробовать местную кухню. Я люблю вкусно поесть, а еще еда — неотъемлемая часть страны и ее культуры. Во-вторых, проехать на местном транспорте. Когда с ветерком несешься на мотобайке или тук-туке, смотришь на достопримечательности под мелодичный стук трамвая или плеск волн кораблика — это тебе не виды из окна туристического автобуса. Хотя иногда и автобус с талантливым гидом — настоящая сказка! В-третьих, выучить несколько слов на местном языке. Это и элемент вежливости, и повод для дальнейшего общения уже на английском.

НАПОСЛЕДОК

Когда-то я встретила интересную фразу: «Путешествия — это познание себя через познание мира». Для меня это действительно так. Каждая поездка дает много новых идей и вдохновение, чтобы воплотить их в жизнь.

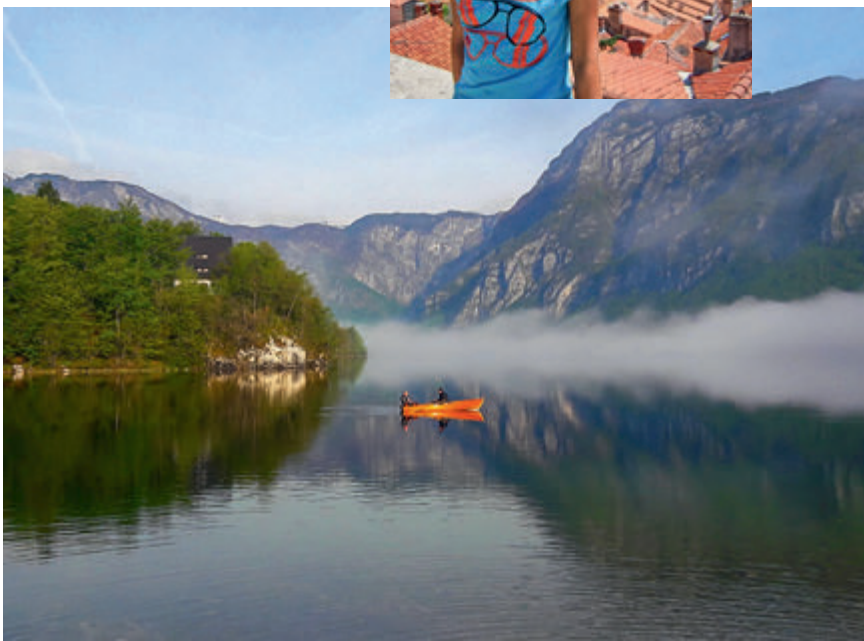

СЕКРЕТ УСПЕХА

НА ЭТИХ СТРАНИЦАХ — ПОБЕДИТЕЛИ НАШИХ КОНКУРСОВ «ЛУЧШИЙ ПРОДАВЕЦ» И «МАГАЗИН С САМЫМ ЛУЧШИМ СЕРВИСОМ». НА ЭТОТ РАЗ МЫ ПОПРОСИЛИ ПРОДАВЦОВ-КОНСУЛЬТАНТОВ ПОДЕЛИТЬСЯ ЛАЙФХАКАМИ, СПАСАЮЩИМИ ВО ВРЕМЯ ЛЕТНЕГО ОТПУСКА.

Юлия Курилова, Буденновск

С Л'Этуаль: 3 года

Что делать, если вдруг обгорели? Первое, что приходит на ум, — это, конечно же, сметана. Практически единственное средство, которое можно применять и внутрь, и наружно. Кроме шуток, этот «крем» идеален для маленьких детей: если вдруг малыш слизнет немного — ничего страшного не случится.

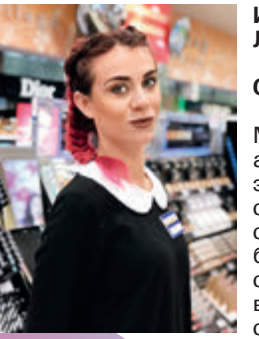

Инна Заярная, Люберцы

С Л'Этуаль: 2 года

Моя кожа прекрасно адаптируется к загару, поэтому у меня нет особого секрета — я никогда не сталкивалась с такой проблемой. Знаю лишь, что солнечные ожоги всегда ведут к потере жидкости, так что пейте много воды. Это точно поможет вам почувствовать себя лучше.

Оксана Кулидобри, Красногорск

С Л'Этуаль: 2 года

При ожогах в отпуске я обычно использую восстанавливающий крем для лица и тела марки Collistar. Это суперувлажняющее средство с насыщенной текстурой, которая быстро впитывается и мягко снимает раздражение.

Мария Коптева, Санкт-Петербург

С Л'Этуаль: более года

Если вы находитесь в стране, где нельзя купить пантенол (а такое, увы, бывает), то настоящим спасением станет увлажняющий и охлаждающий гель с алоэ вера. Например, от корейского бренда A;T FOX. У него практически мгновенный результат. Просто нанесите на пораженные участки, и кожа будет вам очень благодарна.

Вероника Кириллина, Санкт-Петербург

С Л’Этуаль: 5 лет

Летом особенно хочется свежести, поэтому я очень люблю средства, в составе которых есть мята. Если кожа раздражена после солнца, этот ингредиент легко снимет зуд. А еще я предпочитаю использовать несколько кремов за один сезон: начинаю с SPF 50 и плавно перехожу к маслу с SPF 6. В результате получаю стойкий золотистый загар безо всяких ожогов.

Инна Бочарова, Ростов

С Л’Этуаль: около года

Без чего я никогда не выйду на улицу летом? Без увлажняющего крема и солнечной защиты, конечно же. И теплого аромата — любимого Lanvin Modern Princess с нотами персика и грейпфрута. А в моей пляжной косметичке всегда найдется место для термальной воды. Eau Thermale от Avène помогает быстро освежить и увлажнить кожу лица.

Елена Исаева, Москва

С Л’Этуаль: 4 года

Солнечная защита и увлажнение в практичной упаковке — про нее уже мои коллеги много раз сказали. Но еще обязательно стоит взять с собой в отпуск простой крем с пантенолом — поможет быстро снять воспаление. И самую красивую шляпу — для отличных фото.

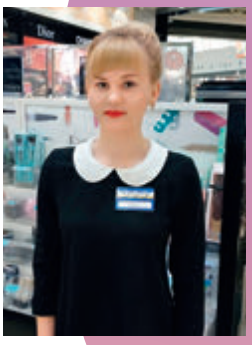

Светлана Корякина, Ростов

С Л’Этуаль: 2 года

Я пользуюсь солнцезащитным кремом Collistar с SPF 50 — и никогда не обгораю. Это правда очень действенное средство. А еще оно водостойкое и подходит всем без исключения, даже обладателям гиперчувствительной кожи. Спросите любого продавца Л’Этуаль о солнечной защите — и он с 99%-ной вероятностью посоветует вам именно его.

Запишись
на собеседование
по телефонам:
+7 (495) 937 0729
+7 (916) 690 7365
Или присылай резюме:
personal@alkor.co.ru

Присоединяйся
к команде
профессионалов
Л’ЭТУАЛЬ!

ЛУЧШИЙ МАГАЗИН

ПРЕДСТАВЛЯЕМ ДИРЕКТОРОВ ЛУЧШИХ МАГАЗИНОВ Л'ЭТУАЛЬ. С КАКИМИ СРЕДСТВАМИ ОНИ НЕ РАССТАЮТСЯ ДАЖЕ НА ПЛЯЖЕ И ЧТО НАДО СДЕЛАТЬ, ЧТОБЫ УЖ ТОЧНО НЕ ОБГОРЕТЬ? ЧИТАЙТЕ.

Оксана Кононова, директор магазина, Краснотурьинск, ул. Ленинского Комсомола, 21, ТЦ «Столичный»

С Л'Этуаль: 6 лет

Все просто: солнечная защита тела — раз, средство для губ — два (предпочитаю бальзам Shiseido с SPF 10) и три — увлажняющий спрей для лица. Лайфхаков, спасающих от ожогов, у меня нет, но я стараюсь принимать солнечные ванны до полудня и всем рекомендую придерживаться этого времени. Так точно безопаснее.

Ильмера Гараева, директор магазина, Мурманск, ул. Ленинградская, 20/3, ТЦ «Волна»

С Л'Этуаль: 12 лет

Мы, жители северных городков, по приезде в жаркие страны стараемся побольше времени проводить на солнце. Поэтому в моей пляжной косметичке всегда найдется место для солнцезащитного стика — это очень, очень удобная в применении вещь. А чтобы быстро избавиться от покраснений и ожогов, я предпочитаю увлажняющую гелевую маску от Eisenberg Paris. Она мгновенно снимает ощущение дискомфорта, обладает охлаждающим действием и быстро восстанавливает поврежденную кожу.

Ирина Дворянцева, директор магазина, Оренбург, Нежинское ш., 2б

С Л'Этуаль: 4 года

Летом со мной всегда (да-да, и на пляже в том числе) охлаждающий крем для тела, солнцезащитное средство и обязательно антисептик для рук. Отличный гель есть у собственной марки Л'Этуаль — с маслом макадамии и витаминами. Он убивает вредные бактерии, освежает кожу и совсем не липкий. А еще мне нравится сыворотка Too Cool For School — она защищает от ультрафиолетового излучения, выравнивает тон и дает антиэйдж-эффект. Если не хотите обгореть во время отпуска, выбирайтесь на пляж в пасмурную погоду. И не забывайте о солнцезащитных очках: они уберегут кожу вокруг глаз от преждевременных морщин.

Екатерина Донченко, директор магазина, Нальчик, пр-т Ленина, 32а

С Л'Этуаль: более 2 лет

Я всегда беру с собой на пляж масло для волос — морская вода и солнце очень сушат. А еще люблю водостойкий спрей марки Collistar с SPF 50. Первые два-три дня отпуска я обычно использую средство с максимальным уровнем защиты, а потом постепенно его снижаю. Главное — наносить все это на кожу до выхода из отеля, а не прямо на пляже.

ДЛЯ ТЕЛА И ЛИЦА

Sunny, Payot, мусс с экстрактом шиповника — залог более ровного загара. Просто начните им пользоваться за месяц до отпуска.

Collistar, солнцезащитный спрей SPF 30 помогает загорать быстро и безопасно за счет биокомплекса Unipertan с витамином B_2.

Bio Enzymes After Sun, Talika, маска для лица с вытяжкой из тысячелистника вмиг снимает покраснения и увлажняет кожу. После солнца — must have!

ХОТИТЕ ЗОЛОТИСТЫЙ ЗАГАР И ХОЛЕНЫЕ ВОЛОСЫ, КАК У WELLNESS-БЛОГЕРОВ С БАЛИ? В ПОМОЩЬ — ХИТЫ ИЗ Л'ЭТУАЛЬ. НЕВЕСОМЫЙ МУСС, ОСВЕЖАЮЩИЙ СПРЕЙ, ШАМПУНЬ С АРОМАТОМ АЛОЭ…ТАКИМ ПРИЯТНЫМ ТЕКСТУРАМ И ПРОДВИНУТЫМ ФОРМУЛАМ (А ЕЩЕ ВАШИМ ОТПУСКНЫМ ФОТО) — ТЫСЯЧА ЛАЙКОВ!

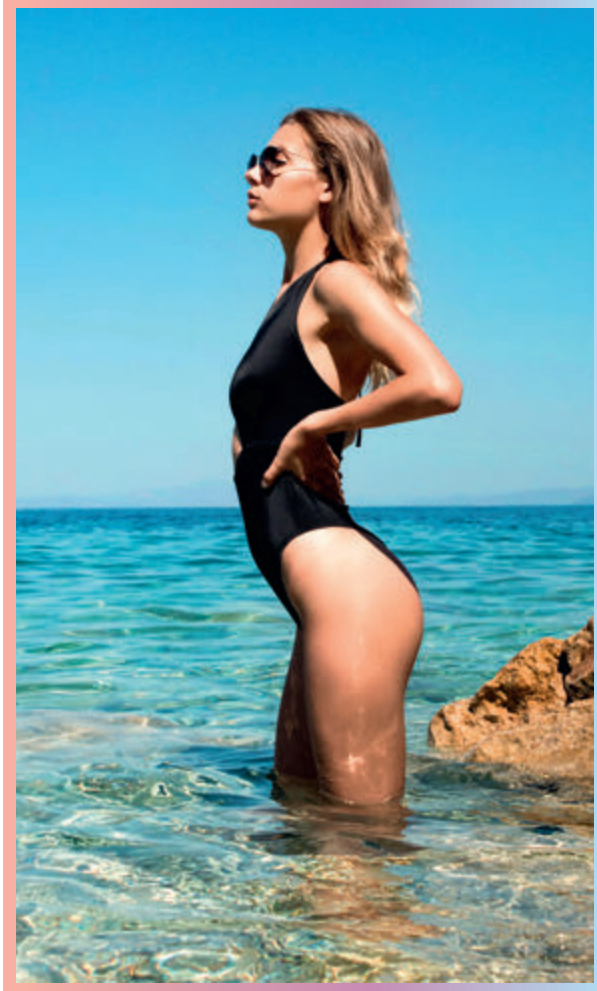

ДЛЯ ВОЛОС

H_2O+, шампунь с витамином Е оздоравливает кожу головы. А еще пахнет эвкалиптом и алоэ. Всем дзен!

Marc Anthony, несмываемый кондиционер с маслом кокоса делает пряди послушными. Теперь расчесать их после заплыва в море совсем не сложно.

Four Reasons, шампунь для окрашенных волос с экстрактом оливы сохраняет цвет ярким и придает прядям сияние.

Фото: Johannes Zottele; архивы пресс-служб

L'ORÉAL
PARIS

НОВИНКА

БОЛЬШЕ ЧЕМ КОНСИЛЕР*

INFAILLIBLE
СТОЙКИЙ КОНСИЛЕР

СУПЕРСТОЙКОЕ ПОКРЫТИЕ*,
ЕСТЕСТВЕННЫЙ РЕЗУЛЬТАТ

НАНЕСИ ПОД ГЛАЗА
И В КАЧЕСТВЕ ТОНА

24 ЧАСА СТОЙКОСТИ**

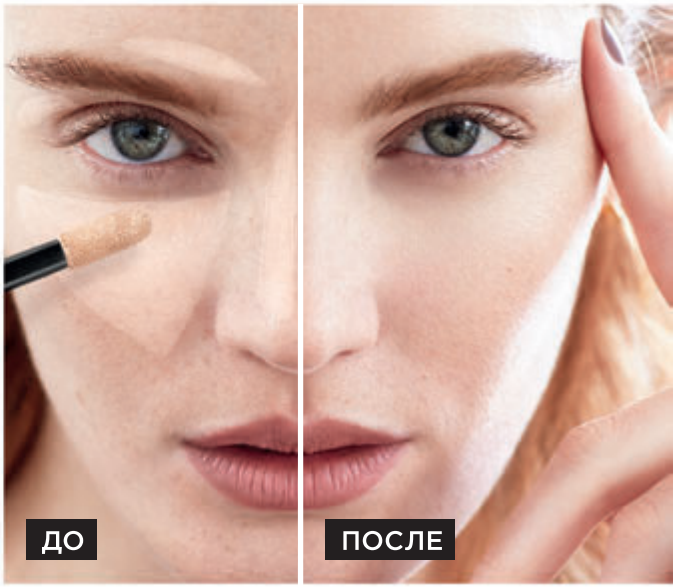

7 ОТТЕНКОВ

* Среди продуктов L'Oréal Paris.
** Потребительский тест, 135 респондентов. Реклама.

КРЕМЫ

Rootree для фанатов всего «эко». Его фирменная формула на 99% состоит из натуральных ингредиентов.

Venus с витамином Е тонизирует и обновляет кожу. Да так, словно у вас лучший массажист в городе.

S.O.S., Orlane, выводит токсины — и помогает худеть. Подсказка: процесс пойдет быстрее, если пореже наведываться к холодильнику в час ночи.

ДО МОРЯ ОСТАЛОСЬ ВСЕГО НИЧЕГО. ТАК ЧТО БЫСТРЕЕ ХВАТАЙТЕ СРЕДСТВА ДЛЯ ТЕЛА С САМЫМИ МОЩНЫМИ СОСТАВАМИ — И ЗАКРЕПЛЯЙТЕ ЭФФЕКТ ТРЕНИРОВОК. ПУСТЬ ВЕСЬ ПЛЯЖ БУДЕТ В КУРСЕ, КТО ТУТ ПОП-ЗВЕЗДА.

СКРАБЫ

Collistar борется с пигментацией и дает убойный anti-age-эффект за счет комплекса с экстрактами цитрусов.

Loren Cosmetic с морской солью и маслом водорослей делает кожу супергладкой.

Treets Traditions, Nourishing Spirits, с маслами ши и баобаба понравится тем, кто любит питательный уход для тела.

Фото: Roberto Nickson; архивы пресс-служб

ПОПРОБУЙ
NIVEA
СНИМАЙ МАКИЯЖ
КАК ЭКСПЕРТ
NIVEA
MAKE UP EXPERT
МИЦЕЛЛЯРНАЯ ВОДА
ДЛЯ БАЗОВОГО МАКИЯЖА
NIVEA
MAKE UP EXPERT
МИЦЕЛЛЯРНАЯ ВОДА
ДЛЯ СТОЙКОГО МАКИЯЖА
NIVEA
MAKE UP EXPERT
МИЦЕЛЛЯРНЫЙ МУСС
РЕКОМЕНДОВАНО ВИЗАЖИСТАМИ*
ДЛЯ СНЯТИЯ МАКИЯЖ
ДЛЯ УМЫВАНИЯ С ВО
НЕ СУШИТ КОЖУ
Реклама

ПАРФЮМЕРИЯ И КОСМЕТИКА

Сеть Л’Этуаль
тел.: 8 (800) 200 23 45;
Л’Этуаль онлайн-журнал
www.letoile.ru;
интернет-магазин Л’Этуаль
www.letu.ru;
официальный аккаунт
сети Л’Этуаль в Instagram
@letoile_official;

ОДЕЖДА И АКСЕССУАРЫ

Akhmadullina Dreams, ТРЦ «Афимолл Сити», Пресненская наб., д. 2, тел.: +7 (495) 698 63 52; ТРЦ «Атриум», ул. Земляной Вал, д. 3, тел.: +7 (495) 698 63 52;

Akina, www.akinalabel.com;

AKJP, www.akjpstudio.com;

Aquazzura, ул. Петровка, д. 18, тел.: +7 (495) 287 00 34;

Blumarine, ЦУМ, ул. Петровка, д. 2, тел.: +7 (800) 500 80 00;

Bally, ТРЦ «Времена года», Кутузовский пр-т, д. 48, тел.: +7 (495) 540 46 01;

Boohoo, www.boohoo.com;

Camper, ТРЦ «Атриум», ул. Земляной Вал, д. 3, тел.: +7 (495) 970 11 51; www.aizel.ru;

COS, ТРЦ «Афимолл Сити», Пресненская наб., д. 2, тел.: +7 (495) 926 57 01;

Christian Louboutin, ул. Б. Дмитровка, д. 18, корп. 2, тел.: +7 (495) 663 77 32; ЦУМ, ул. Петровка, д. 2, тел.: +7 (800) 500 80 00; www.net-a-porter.com;

Cult Gaia, ЦУМ, ул. Петровка, д. 2, тел.: +7 (800) 500 80 00; www.net-porter.com;

Elisabetta Franchi, ТЦ «Метрополис», Ленинградское ш., д. 16а, стр. 4, тел.: +7 (499) 270 50 54;

Equipment, ЦУМ, ул. Петровка, д. 2, тел.: +7 (800) 500 80 00; www.net-a-porter.com;

Evgeniya Kryukova, Garderob, ул. М. Никитская, д. 16, стр. 5, www.evgeniya-kryukova.ru;

Incanto, ТРЦ «Европейский», пл. Киевского Вокзала, д. 2, тел.: +7 (495) 225 73 89; ТРЦ «Атриум», ул. Земляной Вал, д. 3, тел.: +7 (800) 775 00 77;

Весенний Cettua-детокс
для твоей кожи
Cettua
МАСКА
ДЛЯ ЛИЦА
«Deep Detox»
Cettua
Сделано в Корее
Формула нового поколения
(без парабенов, красителей
и искусственных ароматизаторов)
Реклама. Товар сертифицирован. Рекламодатель ООО «НТС «Градиент»

Goma Fashion Lab, Goma & Co, Б. Козихинский пер., д. 23, тел.: +7 (905) 535 75 91;

Hannah Lavery, www.hannahlavery.co.za;

Laroom, ул. Петровка, д. 26, тел.: +7 (495) 669 93 16; www.dressone.ru;

Liu·Jo, ТРЦ «Атриум», ул. Земляной Вал, д. 3, тел.: +7 (495) 775 11 10;

Longchamp, ГУМ, Красная пл., д. 3, тел.: +7 (495) 105 97 28;

Maje, ТРЦ «Европейский», пл. Киевского Вокзала, д. 2, тел.: +7 (495) 105 76 03; универмаг «Цветной», Цветной б-р, д. 15, стр. 1, тел.: +7 (985) 623 15 54;

Margot Molyneux, www.margotmolyneux.com;

Mallarino, www.net-a-porter.com;

MSGM, ТД «Весна», ул. Н. Арбат, д. 19, тел.: +7 (495) 695 42 54; www.bosco.ru;

Pandora, ТРЦ «Европейский», пл. Киевского Вокзала, д. 2, тел.: +7 (495) 287 88 38; ТРЦ «Афимолл Сити», Пресненская наб., д. 2, тел.: +7 (495) (495) 287 88 38;

Pichulik, https://int.pichulik.com;

Pinko, ГУМ, Красная пл., д. 3, тел.: +7 (495) 620 30 46;

Rosantica, ЦУМ, ул. Петровка, д. 2, тел.: +7 (800) 500 80 00; www.net-a-porter.com;

Springfield, ТРЦ «Гагаринский», ул. Вавилова, д. 3, тел.: +7 (495) 730 37 08;

Stella Ndombi, Goma & Co, Б. Козихинский пер., д. 23, тел.: +7 (905) 535 75 91;

Simone Rocha, ЦУМ, ул. Петровка, д. 2, тел.: +7 (800) 500 80 00; www.aizel.ru;

Studio Amelia, www.net-a-porter.com;

Tibi, ЦУМ, ул. Петровка, д. 2, тел.: +7 (800) 500 80 00; www.net-a-porter.com;

Tous, ул. Никольская, д. 19, тел.: +7 (495) 628 40 09; www.tous.ru;

Waif, https://www.waif.co.za;

Подпишись

или не узнаешь!

letoile_official

новинки •

конкурсы •

подарки •

мастер-классы •

скидки •

РЕКЛАМА

Dior Addict
BE DIOR. BE PINK.
НОВАЯ ПОМАДА СО ЗВЕЗДНЫМ БЛЕСКОМ
24 СИЯЮЩИХ ОТТЕНКА – УВЛАЖНЯЮЩИЙ УХОД
Dior
СИЯЙТЕ С DIOR. ТЕЛЕФОН ГОРЯЧЕЙ ЛИНИИ DIOR: 810 800 2066 1033 (ЗВОНОК ПО РОССИИ БЕСПЛАТНЫЙ)
WWW.DIOR.COM КАЧЕСТВО ТОВАРА ПОДТВЕРЖДЕНО ДЕКЛАРАЦИЕЙ О СООТВЕТСТВИИ
ООО «СЕЛДИКО» ОГРН 1027739139578. РЕКЛАМА. DIOR.COM